



MUNICIPALIDAD PROVINCIAL DE JAEN

# INFORME DE EVALUACIÓN DE RESULTADOS

## PLAN DE DESARROLLO LOCAL CONCERTADO DE JAEN 2013 - 2021

**2019**



## CONTENIDO

PRESENTACIÓN .....	1
INTRODUCCIÓN.....	2
<b>ARTICULACIÓN ESTRATÉGICA.....</b>	<b>3</b>
<b>ARTICULACIÓN DEL PDLC DE JAÉN 2013-2021 CON LOS PROGRAMAS PRESUPUESTALES.....</b>	<b>5</b>
Resumen Ejecutivo.....	7
<b>I. CUMPLIMIENTO DE LOS OBJETIVOS DEL PDLC.....</b>	<b>8</b>
<b>1.1. OBJETIVOS ESTRATÉGICOS TERRITORIALES .....</b>	<b>15</b>
1.1.1. Promover el Ejercicio digno de ciudadanía y Liderazgo para el Buen Vivir en los pobladores de la provincia de Jaén.....	15
<b>1.2. OBJETIVOS ESPECÍFICOS TERRITORIALES.....</b>	<b>16</b>
1.2.1. Impulsar la equidad, la calidad en la educación y la cultura emprendedora de la provincia de Jaén.....	16
1.2.2. Elevar el acceso a la salud integral preventiva de las personas, con calidad y calidez del servicio.....	18
1.2.3. Crear las condiciones para la vida digna y el Buen Vivir de las personas.....	19
1.2.4. Impulsar la cultura emprendedora y empresarial.....	21
<b>1.3. INTERVENCIONES EN LA PROVINCIA .....</b>	<b>24</b>
1.3.1. Objetivo Estratégico Territorial I. Promover el Ejercicio digno de ciudadanía y Liderazgo para el Buen Vivir en los pobladores de la provincia de Jaén.....	24
1.3.2. Ejecución Presupuestal por Función para el año fiscal 2019 .....	25
1.3.3. Objetivo Estratégico Territorial II. Promover la Competitividad de Cadenas Productivas y de Valor en Bienes y Servicios.....	37
1.3.4. Ejecución Presupuestal por Función para el año fiscal 2019 .....	38
1.3.5. Objetivo Estratégico Territorial III. Desarrollar los Recursos Naturales y Ambientales en Forma Sustentable y Sostenible .....	42
1.3.6. Ejecución Presupuestal por Función para el año fiscal 2019 .....	43
1.3.7. Objetivo Estratégico Territorial IV. Fortalecer la Gestión por Resultados y la Gobernabilidad .....	44
1.3.8. Ejecución Presupuestal por Función para el año fiscal 2019 .....	44
<b>II. IDENTIFICACIÓN Y ANÁLISIS DE LOS FACTORES QUE INFLUYEN EL CUMPLIMIENTO DE LOS OBJETIVOS DEL PLAN.....</b>	<b>48</b>
<b>III. IDENTIFICAR LAS PRINCIPALES INTERVENCIONES QUE HAN SIDO EJECUTADAS EN LAS PROVINCIAS, Y QUE HAN CONTRIBUIDO AL LOGRO DE LOS OBJETIVOS.....</b>	<b>52</b>



---

<b>IV. LAS INTERVENCIONES QUE REQUIEREN MAYOR ATENCIÓN PARA EL LOGRO DE LOS OBJETIVOS (BRECHAS)</b> .....	53
<b>V. ANÁLISIS DE LA PARTICIPACIÓN DE ACTORES QUE OPERAN EN EL TERRITORIO.</b> .....	54
<b>VI. PERSPECTIVAS DE MEJORA DE LAS INTERVENCIONES (ACCIONES ESTRATÉGICAS)</b> .....	55
6.1. Buenas prácticas que deberían seguir aplicándose.....	55
6.2. Intervenciones (acciones) que requieren mayor atención para el logro de los objetivos .....	56
<b>VII. CONCLUSIONES Y RECOMENDACIONES</b> .....	56
7.1. Conclusiones.....	56
7.2. Recomendaciones.....	57
<b>ANEXO</b> .....	58
<b>Anexo 1: Fuentes Referenciales del Informe de Evaluación de Resultados del Plan de Desarrollo Local Concertado Jaén 2013-2021 - Periodo 2019</b> .....	58



## PRESENTACIÓN

En la actualidad, los Planes Concertados se constituyen en los principales instrumentos de gestión en el ámbito de los territorios departamentales y locales; específicamente, los resultados establecidos en este tipo de planes se constituyen en base de la gestión institucional tanto pública como privada.

El presente informe de evaluación de resultados, realiza el seguimiento a las metas establecidas en los 4 objetivos estratégicos territoriales Priorizados del Plan de Desarrollo Local Concertado: PDLC de Jaén 2013 – 2021.

Teniendo en cuenta que, a partir del escenario apuesta y visión provincial, el plan establece objetivos estratégicos territoriales y objetivos específicos con indicadores y línea base. De igual manera, para el logro de los objetivos se ha priorizado acciones estratégicas.

Para la fase de implementación del PDLC, desde la Sub Gerencia de Planeamiento Estratégico y Modernización Municipal, y tomando como referencia el enfoque de gestión basado en resultados, se ha diseñado una metodología que permite avanzar hacia el alineamiento de la gestión estratégica y operativa de los gestores públicos a los resultados del PDLC; ello conlleva a avanzar en la consolidación de indicadores de resultado, objetivos específicos y actividades de las distintas unidades orgánicas y/o actores encargados de liderar el logro del resultado.

señalar que el seguimiento y evaluación que se ha realizado para el año 2019, está relacionado con el avance de algunos indicadores respecto a sus metas establecidas en PDLC de Jaén 2013 – 2021.

Precisar también que algunos indicadores como anemia y desnutrición crónica que en el 2018 aumentaron, en el 2019 disminuyeron.



## INTRODUCCIÓN

El presente Informe de Evaluación de Resultados (IER) del PDLC, para el periodo 2019, se realiza el seguimiento del avance de los logros de las principales metas establecidas del Plan de Desarrollo Local Concertado de Jaén 2013 – 2021.

La articulación estratégica de políticas locales con las nacionales e internacionales se realiza a través de una matriz, que muestra la articulación existente entre los Objetivos de Desarrollo Sostenible (nivel internacional) con los objetivos del Plan de Desarrollo Local Concertado de Jaén 2013 – 2021.

Se realiza la articulación de los objetivos del Plan de Desarrollo Local Concertado de Jaén 2013 – 2021 con los Programas Presupuestales (PP).

Precisar que uno de los instrumentos que la Sub Gerencia de Planeamiento Estratégico y Modernización Municipal proporciona a las unidades orgánicas de la Municipalidad Provincial de Jaén, es una matriz lógica, en la que se establece los indicadores de resultado (objetivo), y actividades para que finalmente se llegue al presupuesto correspondiente. El alineamiento hace posible que los indicadores de resultado coincidan con los correspondientes indicadores de competitividad.



## ARTICULACIÓN ESTRATÉGICA

Articulación de las políticas regionales con las nacionales e internacionales.

Según, el Decreto Supremo N° 089-2011-PCM, autoriza al CEPLAN actualizar el Plan Estratégico de Desarrollo Nacional y a las entidades conformantes del Sistema Nacional de Planeamiento Estratégico ajustar sus planes estratégicos al Plan Nacional vigente; de la misma manera, la Directiva N° 001-2017-CEPLAN/PCD, “Directiva Para la Actualización del Plan Estratégico de Desarrollo Nacional”, regula la actualización del Plan Estratégico de Desarrollo Nacional incorporando el enfoque de ciclo de planeamiento estratégico para la mejora continua.

Entendiendo con la normatividad vigente que el Plan de Desarrollo Local Concertado (PDLC) de Jaén 2013 – 2021, es el principal instrumento de gestión para el desarrollo territorial de la provincia, se debe recordar que este contiene los principales objetivos estratégicos locales y programas de inversión, así como estructura los contenidos que se articulan con los objetivos y/o pilares de los siguientes instrumentos de gestión nacional e internacional:

- Con los 17 Objetivos de Desarrollo Sostenible, promovido por la Organización de Las Naciones Unidas (ONU).
- Con los 12 pilares del Índice de Competitividad Global, establecido por el World Económico Fórum – Foro Económico Mundial.
- Con los 6 Objetivos y Ejes de Desarrollo del Plan Nacional Bicentenario: Perú al 2021. A cargo de CEPLAN.

A continuación, en el cuadro N° 01 se resume esta articulación.

**Cuadro N° 01. Mapa de Articulación Estratégica  
Objetivos de Desarrollo Sostenible – Competitividad Global – Objetivos Nacionales – Objetivos Estratégicos Locales**

OBJETIVO	ARTICULACIÓN DE OBJETIVOS: DESARROLLO SOSTENIBLE - COMPETITIVIDAD GLOBAL - NACIONALES - LOCAL												
<b>OBJETIVOS DE DESARROLLO SOSTENIBLE</b>													
<b>INDICE DE COMPETITIVIDAD GLOBAL: PILARES</b>	<p>Entorno macroeconómico, Eficiencia del mercado de, Eficiencia del mercado laboral, Desarrollo del mercado, Tamaño de mercado, Innovación, Preparación tecnológica, Negocios empresariales, Educación y formación superior, Salud y educación primaria, Instituciones, Infraestructura</p>												
<b>EJES DE DESARROLLO: PLAN ESTRATÉGICO DE DESARROLLO NACIONAL ACTUALIZADO AL 2021</b>	<p>N°4 ECONOMÍA DIVERSIFICADA, COMPETITIVIDAD Y EMPLEO, N°1 DERECHOS HUMANOS E INCLUSIÓN SOCIAL, N°2 OPORTUNIDAD Y ACCESO A LOS SERVICIOS, N°6 AMBIENTE, DIVERSIDAD BIOLÓGICA Y GESTIÓN DEL RIESGO DE DESASTRES, N°3 ESTADO Y GOBERNABILIDAD, N°5 DESARROLLO TERRITORIAL E INFRAESTRUCTURA PRODUCTIVA</p>												
<b>OBJETIVO ESTRATÉGICO DEL PLAN DE DESARROLLO LOCAL CONCERTADO DE JAEN 2013-2021</b>	<p>OET2: PROMOVER LA COMPETITIVIDAD DE CADENAS PRODUCTIVAS Y DE VALOR EN BIENES Y SERVICIOS. OET1: PROMOVER EL EJERCICIO DIGNO DE CIUDADANÍA Y LIDERAZGO PARA EL BUEN VIVIR EN LOS POBLADORES DE LA PROVINCIA DE JAÉN. OET3: DESARROLLAR LOS RECURSOS NATURALES Y AMBIENTALES EN FORMA SUSTENTABLE. OET4: FORTALECER LA GESTIÓN POR RESULTADOS Y LA GOBERNABILIDAD.</p>												



## ARTICULACIÓN DEL PDLC DE JAÉN 2013-2021 CON LOS PROGRAMAS PRESUPUESTALES.

**Cuadro N° 02. Objetivos Estratégicos del PDLC de Jaén Articulados con los Programas Presupuestales.**

OBJETIVOS ESTRATÉGICOS LOCALES	FUNCIÓN	PROGRAMA PRESUPUESTAL
OEL1: PROMOVER EL EJERCICIO DIGNO DE CIUDADANÍA Y LIDERAZGO PARA EL BUEN VIVIR EN LOS POBLADORES DE LA PROVINCIA DE JAÉN.	22: EDUCACION	0091: INCREMENTO EN EL ACCESO DE LA POBLACION DE 3 A 16 AÑOS A LOS SERVICIOS EDUCATIVOS PUBLICOS DE LA EDUCACION BASICA REGULAR
		9002: ASIGNACIONES PRESUPUESTARIAS QUE NO RESULTAN EN PRODUCTOS
	20: SALUD	0001: PROGRAMA ARTICULADO NUTRICIONAL
		0017: ENFERMEDADES METAXENICAS Y ZONOSIS
		9002: ASIGNACIONES PRESUPUESTARIAS QUE NO RESULTAN EN PRODUCTOS
	12: ENERGIA	0046: ACCESO Y USO DE LA ELECTRIFICACION RURAL
	05: ORDEN PUBLICO Y SEGURIDAD	0030: REDUCCION DE DELITOS Y FALTAS QUE AFECTAN LA SEGURIDAD CIUDADANA
		0068: REDUCCION DE VULNERABILIDAD Y ATENCION DE EMERGENCIAS POR DESASTRES
	18: SANEAMIENTO	0073: PROGRAMA PARA LA GENERACION DEL EMPLEO SOCIAL INCLUSIVO - TRABAJA PERU
		0083: PROGRAMA NACIONAL DE SANEAMIENTO RURAL
		9002: ASIGNACIONES PRESUPUESTARIAS QUE NO RESULTAN EN PRODUCTOS
	21: CULTURA Y DEPORTE	0073: PROGRAMA PARA LA GENERACION DEL EMPLEO SOCIAL INCLUSIVO - TRABAJA PERU
		0101: INCREMENTO DE LA PRACTICA DE ACTIVIDADES FISICAS, DEPORTIVAS Y RECREATIVAS EN LA POBLACION PERUANA
		0132: PUESTA EN VALOR Y USO SOCIAL DEL PATRIMONIO CULTURAL
		9002: ASIGNACIONES PRESUPUESTARIAS QUE NO RESULTAN EN PRODUCTOS
19: VIVIENDA Y DESARROLLO URBANO	0068: REDUCCION DE VULNERABILIDAD Y ATENCION DE EMERGENCIAS POR DESASTRES	
	0072: PROGRAMA DE DESARROLLO ALTERNATIVO INTEGRAL Y SOSTENIBLE - PIRDAIS	
	9002: ASIGNACIONES PRESUPUESTARIAS QUE NO RESULTAN EN PRODUCTOS	
OEL2: PROMOVER LA COMPETITIVIDAD DE CADENAS PRODUCTIVAS Y DE VALOR EN BIENES Y SERVICIOS.	10: AGROPECUARIA	0041: MEJORA DE LA INOCUIDAD AGROALIMENTARIA
		0068: REDUCCION DE VULNERABILIDAD Y ATENCION DE EMERGENCIAS POR DESASTRES
		0121: MEJORA DE LA ARTICULACION DE PEQUEÑOS PRODUCTORES AL MERCADO
		9002: ASIGNACIONES PRESUPUESTARIAS QUE NO RESULTAN EN PRODUCTOS
		0068: REDUCCION DE VULNERABILIDAD Y ATENCION DE EMERGENCIAS POR DESASTRES





	15: TRANSPORTE	0073: PROGRAMA PARA LA GENERACION DEL EMPLEO SOCIAL INCLUSIVO - TRABAJA PERU 0138: REDUCCION DEL COSTO, TIEMPO E INSEGURIDAD EN EL SISTEMA DE TRANSPORTE 0148: REDUCCION DEL TIEMPO, INSEGURIDAD Y COSTO AMBIENTAL EN EL TRANSPORTE URBANO 9002: ASIGNACIONES PRESUPUESTARIAS QUE NO RESULTAN EN PRODUCTOS
	08: COMERCIO	9002: ASIGNACIONES PRESUPUESTARIAS QUE NO RESULTAN EN PRODUCTOS
OEL3: DESARROLLAR LOS RECURSOS NATURALES Y AMBIENTALES EN FORMA SUSTENTABLE Y SOSTENIBLE	17: AMBIENTE	0036: GESTION INTEGRAL DE RESIDUOS SOLIDOS 0144: CONSERVACION Y USO SOSTENIBLE DE ECOSISTEMAS PARA LA PROVISION DE SERVICIOS ECOSISTEMICOS 9002: ASIGNACIONES PRESUPUESTARIAS QUE NO RESULTAN EN PRODUCTOS
OEL4: FORTALECER LA GESTIÓN POR RESULTADOS Y LA GOBERNABILIDAD.	03: PLANEAMIENTO, GESTION Y RESERVA DE CONTINGENCIA	9001: ACCIONES CENTRALES
		9002: ASIGNACIONES PRESUPUESTARIAS QUE NO RESULTAN EN PRODUCTOS
	23: PROTECCION SOCIAL	0016: TBC-VIH/SIDA
		0068: REDUCCION DE VULNERABILIDAD Y ATENCION DE EMERGENCIAS POR DESASTRES
		0080: LUCHA CONTRA LA VIOLENCIA FAMILIAR
		0142: ACCESO DE PERSONAS ADULTAS MAYORES A SERVICIOS ESPECIALIZADOS
	9002: ASIGNACIONES PRESUPUESTARIAS QUE NO RESULTAN EN PRODUCTOS	
24: PREVISION SOCIAL	9002: ASIGNACIONES PRESUPUESTARIAS QUE NO RESULTAN EN PRODUCTOS	

Fuente: PDLC de Jaén - Consulta amigable del MEF

Elaboración: Propia



## **INFORME DE EVALUACIÓN DE RESULTADOS AL PLAN DE DESARROLLO LOCAL CONCERTADO DE JAEN - PDLC 2013-2021 (PERIODO 2019)**

### **Resumen Ejecutivo**

Plan de Desarrollo Local Concertado de Jaén (PDLC) 2013-2021 se constituye en un instrumento clave de gestión para el desarrollo de la provincia. Los resultados propuestos en el plan son la base para la gestión institucional pública y privada en el ámbito regional y provincial.

En el proceso de elaboración del Informe de evaluación de resultados (IER) del PDLC de Jaén, tiene como finalidad comparar los resultados obtenidos en los objetivos y metas planificadas, a fin de conocer el nivel de eficacia alcanzada. La información que se obtenga servirá de insumo para la retroalimentación continua del proceso de planeamiento estratégico, anticipación de riesgos y oportunidades y, en consecuencia, la asignación estratégica, la optimización de recursos e inclusión de buenas prácticas.

En el escenario de la provincia de Jaén, a partir de la visión del PDLC 2013-2021, se estableció cuatro (4) Objetivos Estratégicos Territoriales; que no cuenta con indicadores, línea base, valor actual y metas sin valor de proyección a ser alcanzadas o medidas; para cada objetivo al 2021. Así mismo cuenta con objetivos específicos que tienen 161 indicadores, la mayor parte no cuentan con línea base, resultado esperado, valor obtenido, metas al 2021, de igual manera no se cuenta con Acciones Estratégicas; además indicar que se ha realizado intervenciones en la provincia mediante programas provinciales de inversión (proyectos).

De acuerdo a la metodología aplicada para la Evaluación de Resultados del PDLC de Jaén, Así mismo cuenta con objetivos específicos que tienen 161 indicadores que propone el plan; indicar que carece de indicadores, línea base, resultado esperado, valor obtenido, metas al 2021, para realizar una adecuada evaluación de PDLC de Jaén.

El proceso de evaluación se llevó adelante en el marco de los lineamientos metodológicos dispuestos por el ente rector, CEPLAN, bajo la conducción de la Sub Gerencia de Planeamiento Estratégico y Modernización Municipal y por la Gerencia de Planeamiento y Presupuesto.

El proceso para la elaboración del informe de evaluación de Resultados (IER) del PDLC de Jaén ha previsto el desarrollo de tres etapas: i) preparatoria, para la planificación, organización y elaboración de instrumentos de recojo de información, ii) recojo y análisis de la información cuantitativa y cualitativa y iii) elaboración del informe mediante el procesamiento y la sistematización de la información.



Durante la etapa de recojo de información destaca la buena disposición y provisión oportuna de información de parte de funcionarios de las diferentes Unidades Orgánicas, unidades ejecutoras de salud y de educación, encargados de generar información; de la Sociedad Civil representada por los miembros de la Mesa de Concertación de Lucha contra la Pobreza de Jaén y representantes de los Organismos no Gubernamentales y Programas Nacionales que operan en el territorio provincial.

Finalmente, los resultados de la evaluación fueron socializados a la Gerencia de Planeamiento y Presupuesto, y la Sub Gerencia de Planeamiento Estratégico y Modernización Municipal, para su aprobación respectiva y apertura del proceso de actualización del Plan de Desarrollo Local Concertado al 2030.

### I. CUMPLIMIENTO DE LOS OBJETIVOS DEL PDLC

De acuerdo a la metodología aplicada para la Evaluación de Resultados del PDLC de Jaén, para los 161 indicadores de los objetivos específicos que establece el plan, precisar que cuentan con indicadores que presentan línea base, alguno de ellos, pero no cuentan con resultado esperado, ni metas al 2021, para realizar una adecuada evaluación de PDLC de Jaén.

A continuación, se presenta el cuadro N° 03, donde se puede observar el cumplimiento de los objetivos estratégicos territoriales.

**Cuadro N° 03 - cumplimiento de los objetivos estratégicos territoriales.**

Objetivos Estratégicos Territoriales	Indicador	Línea Base	Año 2019		Metas al 2021	Nivel de Logro de Indicador
			Resultado Esperado	Valor Obtenido		
I. Promover el Ejercicio digno de ciudadanía y Liderazgo para el Buen Vivir en los pobladores de la provincia de Jaén.	NC	NC	NC	NC	NC	NA
II. Promover la Competitividad de Cadenas Productivas y de Valor en Bienes y Servicios.	NC	NC	NC	NC	NC	NA
III. Desarrollar los recursos naturales y ambientales en forma sustentable y sostenible.	NC	NC	NC	NC	NC	NA
IV. Fortalecer la Gestión por Resultados y la Gobernabilidad.	NC	NC	NC	NC	NC	NA

**Fuente:** Plan de Desarrollo Local Concertado de Jaén

**Elaboración:** Propia

**Leyenda:** NC= No Cuenta, NA=No Aplica



Con respecto a los objetivos específicos, algunos de ellos cuentan con indicadores, línea base, pero no cuentan con resultado esperado, valor obtenido, metas al 2021; por tanto, carece de información para realizar una adecuada evaluación correspondiente.

A continuación, se presenta el cuadro N° 04, donde se puede observar el cumplimiento de los objetivos específicos territoriales.

**Cuadro N° 04 - cumplimiento de los objetivos específicos territoriales.**

Objetivos Estratégicos Territoriales	Objetivos Específicos Territoriales	Indicador	Línea Base	Año 2019		Metas al 2021	Nivel de Logro de Indicador
				Resultado Esperado	Valor Obtenido		
I. Promover el Ejercicio digno de ciudadanía y Liderazgo para el Buen Vivir en los pobladores de la provincia de Jaén.	Impulsar la equidad, la calidad en la educación y la cultura emprendedora de la provincia de Jaén.	N° de matrículas	NC	NC		NC	NA
		# de escolares que culminan todo el proceso formativo	NC	NC		NC	NA
		% de alfabetismo a nivel provincial	NC	NC		NC	NA
		N° de alumnos del 2° grado de EBR que responden la mayoría de preguntas de la prueba de comprensión lectora. / Número de alumnos del 2° grado de EBR que participan en la prueba de comprensión lectora.	20.5% (2011)	NC	7.5%	NC	NA
		N° de Alumnos del 2do grado de EBR que responden la mayoría de preguntas de la prueba de Matemática. / Número de Alumnos del 2do grado de EBR que participan en la Prueba de Matemática.	13.9% (2011)	NC	11.4%	NC	NA
		N° de centros implementados funcionando	NC	NC		NC	NA
		IE involucradas participando Jaén la más educada.	NC	NC		NC	NA
		N° de APAFAS y redes conformadas.	NC	NC		NC	NA
		N° de IE evaluadas.	NC	NC		NC	NA
		% de actores involucrados.	NC	NC		NC	NA
		N° de IE equipadas.	NC	NC		NC	NA
		% de Currículos innovados.	NC	NC		NC	NA
		% de IE que adoptan innovaciones.	NC	NC		NC	NA
		# de Laboratorios y bibliotecas funcionando.	NC	NC		NC	NA
PEL aprobado e implementado.	NC	NC		NC	NA		



		COPALE funcionando.	NC	NC		NC	NA	
		Índice de mortalidad	NC	NC		NC	NA	
		Sistema de gestión aprobado	NC	NC		NC	NA	
		% de ES implementados	NC	NC		NC	NA	
		Proporción de servidores que desarrollan Capacidades	NC	NC		NC	NA	
		Menores de 5 años con desnutrición crónica /Total de niños menores de 5 años * 100	42.50%	NC	20.50%	NC	NA	
	Eleva el acceso a la salud integral preventiva de las personas, con calidad y calidez del servicio.	N° de defunciones de niños menores de un año	NC	NC		NC	NA	
		Programas nutricionales y maternidad saludable implementados	NC	NC		NC	NA	
		N° de muertes maternas / Total nacidos vivos * 100.	NC	NC		NC	NA	
		Comité conformado	NC	NC		NC	NA	
		% de personas con seguro	NC	NC		NC	NA	
		% de casos evitados	NC	NC		NC	NA	
		N° comunidades y escuelas saludables	NC	NC		NC	NA	
		Campañas programadas y ejecutadas.	NC	NC		NC	NA	
		Protección y consumo local de productos y alimentos suficientes y saludables.	# de políticas implementadas	NC	NC		NC	NA
			Áreas y producción diversificada	NC	NC		NC	NA
			Innovaciones implementadas	NC	NC		NC	NA
			% de casos de inocuidad implementados	NC	NC		NC	NA
			N° de IE con Kioscos	NC	NC		NC	NA
	Programación mensual de casos		NC	NC		NC	NA	
	Crear las condiciones para la vida digna y el Buen Vivir de las personas.	Porcentaje de hogares con acceso a agua segura	50.70%	NC	68.70%	NC	NA	
		Viviendas con sanitarios	NC	NC		NC	NA	
		IE con infraestructura adecuada	NC	NC		NC	NA	
		Número de viviendas que disponen de alumbrado eléctrico	46.45% (2007)	NC	67.10%	NC	NA	



MUNICIPALIDAD PROVINCIAL DE JAÉN – INFORME DE EVALUACIÓN DE RESULTADOS DEL PLAN DE DESARROLLO LOCAL CONCERTADO DE JAEN 2013 – 2021 – PERIODO2019.

		Comunidades conectadas	NC	NC		NC	NA
		# de emprendimientos	NC	NC		NC	NA
	Crear las condiciones para la vida digna y el Buen Vivir de las personas.	Delitos registrados contra la vida, el cuerpo y la salud, contra la familia, contra la libertad, contra el patrimonio y otros	NC	NC		NC	NA
		Sistema de seguridad fortalecido	NC	NC		NC	NA
		# de Casos prevenidos	NC	NC		NC	NA
		Redes vecinales conformadas	NC	NC		NC	NA
		Plan articulado de seguridad implementado	NC	NC		NC	NA
		Eventos de fortalecimiento desarrollados	NC	NC		NC	NA
	Fomentar la Identidad Cultural y las diferentes manifestaciones de creación humana y natural.	Cantidad de tecnologías recuperadas	NC	NC		NC	NA
		% de recursos destinados a la puesto en valor	NC	NC		NC	NA
		Inventario de recursos actualizado	NC	NC		NC	NA
		Mapa de potencialidades elaborado	NC	NC		NC	NA
		Importe asignado a rubro cultura	NC	NC		NC	NA
	Promover el liderazgo democrático, equidad de género e igualdad de oportunidades.	Plan aprobado e implementado	NC	NC		NC	NA
		% de reducción de la brecha	NC	NC		NC	NA
		Convenios promovidos	NC	NC		NC	NA
		Campañas comunicacionales desarrolladas	NC	NC		NC	NA
		Red instituida	NC	NC		NC	NA
		Campaña de Promoción de derechos	NC	NC		NC	NA
		Campañas de sensibilización	NC	NC		NC	NA
II. Promover la Competitividad de Cadenas Productivas y de Valor en Bienes y Servicios.	Incrementar la producción y la productividad agropecuaria.	Tecnología implementadas	NC	NC		NC	NA
		Cantidad de parcelas mejoradas	NC	NC		NC	NA
		Riegos tecnificados implementados	NC	NC		NC	NA
		Servicios brindados en análisis de suelos	NC	NC		NC	NA
		Políticas de protección implementadas	NC	NC		NC	NA
		Patentes y marcas registradas	NC	NC		NC	NA
		Programas de diversificación productiva	NC	NC		NC	NA



MUNICIPALIDAD PROVINCIAL DE JAÉN – INFORME DE EVALUACIÓN DE RESULTADOS DEL PLAN DE DESARROLLO LOCAL CONCERTADO DE JAEN 2013 – 2021 – PERIODO2019.

		Cantidad de Cadenas productivas fortalecidas	NC	NC		NC	NA
		Asociaciones fortalecidas	NC	NC		NC	NA
		Ferias desarrolladas	NC	NC		NC	NA
		Cantidad de ganaderos beneficiados	NC	NC		NC	NA
		Exportaciones de producción (millones de US\$)	NC	NC		NC	NA
		PBI/Población	NC	NC		NC	NA
		Ranking Doing Business	NC	NC		NC	NA
		PEA asalariada / PEA total	NC	NC		NC	NA
	Implementar la y Equipamiento territorial.	Km de trochas y carreteras mejoradas	NC	NC		NC	NA
		Km asfaltados de la red vial nacional y departamental.	NC	NC		NC	NA
		Puentes y caminos incorporados a la producción	NC	NC		NC	NA
		Vía de evitamiento construida	NC	NC		NC	NA
		Fibra óptica instalada	NC	NC		NC	NA
		Comunidades con acceso a telefonía	NC	NC		NC	NA
		Tecnologías limpias (hidroeléctricas)	NC	NC		NC	NA
		Energía eléctrica utilizada en producción	NC	NC		NC	NA
		Políticas regulatorias de ordenamiento urbano	NC	NC		NC	NA
		Catastro implementado	NC	NC		NC	NA
		Proporción de ciudades intermedias que poseen un mínimo certificado del 90% de cobertura en todos los servicios básicos	NC	NC		NC	NA
	Impulsar la cultura y emprendedora empresarial.	(N° de personas pobres / Población total)*100	34.80%	NC	53.58%	NC	NA
		(N° de personas en pobreza extrema / Población total)*100	12.60%	NC	27.83%	NC	NA
		Centro de emprendimiento EJ funcionando	NC	NC		NC	NA
		Total turistas Internacionales = Turistas extranjeros + Turistas peruanos residentes en el extranjero	NC	NC		NC	NA
		Población joven incorporados a la producción	NC	NC		NC	NA



		Planes y proyectos aprobados	NC	NC		NC	NA
		Pymes generadas	NC	NC		NC	NA
		Currículos innovados	NC	NC		NC	NA
		Personas dedicados al Comercio electrónico	NC	NC		NC	NA
		Centros comerciales promovidos	NC	NC		NC	NA
		Actividades de Ecoturismo promovidos	NC	NC		NC	NA
		Valor agregado para exportación	NC	NC		NC	NA
		% de empleo juvenil generado	NC	NC		NC	NA
		Empresas formalizadas	NC	NC		NC	NA
		Mejora de atención al cliente	NC	NC		NC	NA
		Mejora de servicios públicos	NC	NC		NC	NA
III. Desarrollar los recursos naturales y ambientales en forma sustentable y	Fortalecer la conservación y protección y buen uso de los recursos naturales.	Plan de protección implementado	NC	NC		NC	NA
		Cantidad de Especies recuperadas	NC	NC		NC	NA
		N° de hectáreas forestadas	NC	NC		NC	NA
		Comunidades organizadas para la gestión responsable	NC	NC		NC	NA
		Tratamiento de aguas servidas	NC	NC		NC	NA
		IE impulsando educación ambiental	NC	NC		NC	NA
		ZEE provincial aprobado	NC	NC		NC	NA
	Promover el uso planificado del territorio.	Participación de energía renovable en oferta interna bruta de la matriz energética/ total de la oferta interna bruta) * 100	NC	NC		NC	NA
		Superficie con ordenamiento territorial	NC	NC		NC	NA
		Catastro actualizado	NC	NC		NC	NA
		Implementación Plan OT	NC	NC		NC	NA
		Implementación plan industrial	NC	NC		NC	NA
		Volumen de residuos dispuestos adecuadamente	NC	NC		NC	NA
		Promover el uso planificado del territorio.	Has reforestadas	NC	NC		NC
	Implementas PSA		NC	NC		NC	NA
	Bonos aprobados		NC	NC		NC	NA
	Implementación de E y EIA		NC	NC		NC	NA
	Estudios desarrollados		NC	NC		NC	NA
	Cultura instituida		NC	NC		NC	NA
	Impulsar la conservación y	Ecosistemas protegidos	NC	NC		NC	NA





MUNICIPALIDAD PROVINCIAL DE JAÉN – INFORME DE EVALUACIÓN DE RESULTADOS DEL PLAN DE DESARROLLO LOCAL CONCERTADO DE JAEN 2013 – 2021 – PERIODO2019.

	desarrollo de áreas naturales - Componente: Áreas naturales	Cantidad de contaminación reducida	NC	NC		NC	NA
		Áreas de conservación instituidas	NC	NC		NC	NA
		Áreas protegidas	NC	NC		NC	NA
	Impulsar la conservación y desarrollo de áreas naturales - Componente: Cuencas Hidrográficas	Cuencas protegidas	NC	NC		NC	NA
		Cantidad de Agricultores organizados	NC	NC		NC	NA
		Cuencas hidrográficas descontaminadas	NC	NC		NC	NA
		Comité de gestión de cuenca fortalecido	NC	NC		NC	NA
		Control de recursos hídricos	NC	NC		NC	NA
		Comisión ambiental funcionando	NC	NC		NC	NA
		# de Proyectos con enfoque de sostenibilidad	NC	NC		NC	NA
Personas afectadas a causa de fenómenos naturales asociados al cambio climático	NC	NC		NC	NA		
IV. Fortalecer la Gestión Resultados y Gobernabilidad.	Promover investigación tecnológica para innovación y desarrollo territorial.	Nivel de articulación de la demanda educativa con el desarrollo local	NC	NC		NC	NA
		Tasa de inversión en investigación	NC	NC		NC	NA
		Articulación interinstitucional	NC	NC		NC	NA
		Implementación del centro de innovación Jaén	NC	NC		NC	NA
		Articulación currículo universitaria	NC	NC		NC	NA
		Tecnologías adoptadas	NC	NC		NC	NA
		Vocaciones identificadas	NC	NC		NC	NA
		# de Estudios especializados	NC	NC		NC	NA
		Incentivo a la inversión privada	NC	NC		NC	NA
	Fomentar la responsabilidad social empresarial e institucional articulada.	Asociatividad generadas	NC	NC		NC	NA
		Empresas empresarios fortalecidas	NC	NC		NC	NA
		# de eventos en Desarrollo organizacional	NC	NC		NC	NA
		Empresas privadas mejorando servicios públicos	NC	NC		NC	NA
		Consumidores organizados	NC	NC		NC	NA
	Comunidades campesinas fortalecidas	NC	NC		NC	NA	
		# de entidades con Gobierno electrónico	NC	NC		NC	NA



	Impulsar la descentralización y la gobernabilidad.	Es el resultado de 19 indicadores que miden, entre otros: la calidad de los servicios públicos, la capacidad de la administración pública y su independencia de las presiones políticas, además de la calidad de la formulación de políticas.	NC	NC		NC	NA
		Ventanillas rápidas	NC	NC		NC	NA
		Servidores, funcionarios y autoridades calificadas	NC	NC		NC	NA
		# de municipalidades articulado	NC	NC		NC	NA
		Servicios públicos municipales con planes de mejoras implementados	NC	NC		NC	NA
		Coordinación binacional operando	NC	NC		NC	NA
	Fomentar la participación ciudadana y ejercicio de derechos humanos y acceso a los servicios.	Municipalidades que incentivan participación ciudadana	NC	NC		NC	NA
		Gobiernos locales implementando Procesos participativos	NC	NC		NC	NA
		Espacio de concertación fortalecida	NC	NC		NC	NA
		Audiencias de rendición de cuentas realizadas	NC	NC		NC	NA
		Entidades públicas con Ventanilla de acceso implementado	NC	NC		NC	NA
		Acuerdos de gobernabilidad suscritos	NC	NC		NC	NA
		% de población joven organizado participando	NC	NC		NC	NA

Fuente: Plan de Desarrollo Local Concertado de Jaén

Elaboración: Propia

Legenda: NC= No Cuenta, NA=No Aplica

## 1.1. OBJETIVOS ESTRATÉGICOS TERRITORIALES

### 1.1.1. Promover el Ejercicio digno de ciudadanía y Liderazgo para el Buen Vivir en los pobladores de la provincia de Jaén.

El Objetivo Estratégico Territorial I. Promover el Ejercicio digno de ciudadanía y Liderazgo para el Buen Vivir en los pobladores de la provincia de Jaén, establece que todos los ciudadanos de la provincia de Jaén cuenten con acceso a un servicio que puede ser tanto el agua potable, el suministro eléctrico, los servicios de salud, de educación, como la telefonía básica o el Internet; y tengan las

mismas oportunidades y recursos necesarios para participar completamente en la vida social y cultural disfrutando un nivel de vida y bienestar.

Precisar que los objetivos estratégicos territoriales, carecen de indicadores, línea base, valor actual, metas al 2021; por tanto, presenta limitaciones al momento de realizar una adecuada evaluación correspondiente; además indicar que algunos de los objetivos específicos territoriales cuentan con indicadores que presentan línea base, pero no resultado esperado, ni tampoco metas al 2021; pero si tienen valor obtenido para el año 2019, que a continuación se detalla:

## 1.2. OBJETIVOS ESPECÍFICOS TERRITORIALES

### 1.2.1. Impulsar la equidad, la calidad en la educación y la cultura emprendedora de la provincia de Jaén.

El indicador “N° de alumnos del 2° grado de EBR que responden la mayoría de preguntas de la prueba de comprensión lectora”, evalúa el porcentaje de estudiantes de segundo grado con nivel satisfactorio, es necesario precisar que en el año 2019, el MINUEDU dispuso el cambio de la evaluación censal por la evaluación muestral-EM y ser aplicados a estudiantes de segundo grado de las escuelas públicas, como se puede visualizar en el cuadro N° 05.

**Cuadro N° 05 – Cumplimiento de Indicadores – Comprensión Lectora – Matemática.**

Ítem	Indicador	Línea Base 2011	Año 2019		Metas al 2021
			Resultado Esperado	Valor Obtenido	
01	N° de alumnos del 2° grado de EBR que responden la mayoría de preguntas de la prueba de comprensión lectora. / Número de alumnos del 2° grado de EBR que participan en la prueba de comprensión lectora.	20.50%	NC	7.50%	NC
02	N° de Alumnos del 2do grado de EBR que responden la mayoría de preguntas de la prueba de Matemática. / Número de Alumnos del 2do grado de EBR que participan en la Prueba de Matemática.	13.90%	NC	11.40%	NC

**Fuente:** SICRECE-MINEDU

**Elaboración:** Propia

**Legenda:** NC= No Cuenta

Para el año 2011 el primer indicador tenía una valoración de 20.50%, según la Línea Base, en el PDLC de Jaén no ha proyectó un resultado esperado. Según los resultados de la evaluación muestra-EM para el departamento de Cajamarca, provincia de Jaén el 2019 alcanzó el 7.50%, presentado un valor bajo de 13.00% con respecto a la Línea Base y tiene una brecha de 13.00% respecto con respecto a la Línea Base.



Para el año 2011 el segundo indicador tenía una valoración de 13.90%, según la Línea Base, y el PDLC de Jaén no ha proyectó un resultado esperado. Según los resultados de la evaluación muestra-EM para el departamento de Cajamarca, provincia de Jaén el 2019 alcanzó el 11.40%, teniendo un valor bajo de 2.50% con respecto a la Línea Base y tiene una brecha de 2.50% respecto con respecto a la Línea Base.

Además, indicar que para los dos indicadores, tuvo un resultado a nivel nacional, regional y provincial, para el año 2019, que a continuación se muestra en el siguiente cuadro N° 05:

**Cuadro N° 06 - Cumplimiento de Indicadores – Comprensión Lectora – Matemática.**

Niveles	Comprensión Lectora	Comprensión Matemática
Provincial	7.50%	11.40%
Regional	7.80%	12.00%
Nacional	14.50%	17.70%

Fuente: SICRECE-MINEDU

Elaboración: Propia

**Grafico N° 01 - Cumplimiento de Indicadores – Comprensión Lectora – Matemática.**

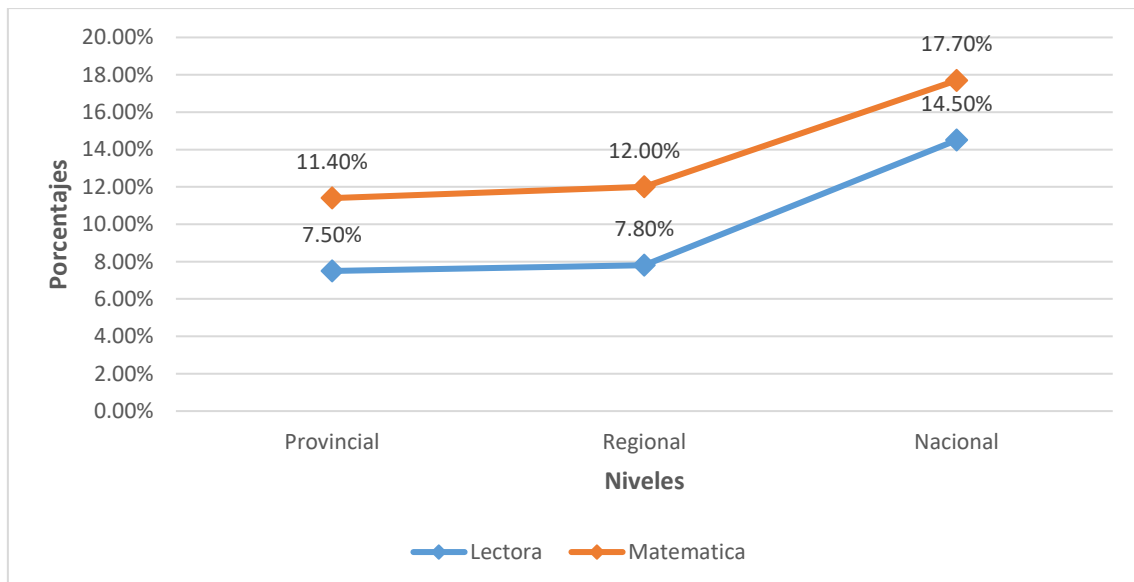

Fuente: SICRECE-MINEDU

Elaboración: Propia

### 1.2.2. Elevar el acceso a la salud integral preventiva de las personas, con calidad y calidez del servicio.

Este indicador tiene tres propósitos: (i) Como indicador de los efectos acumulativos del retraso en el crecimiento, (ii) Como un indicador de acceso a servicios de salud y (iii) Como un indicador de pobreza. La desnutrición crónica en menores de 5 años se determina al comparar la talla de la niña o niño con la esperada para su edad y sexo, su disminución contribuirá a garantizar el desarrollo de la capacidad física, intelectual, emocional y social de las niñas y niños.

La Línea Base el año 2014 consideró que el 42.50% de niños menores de 5 años tenía desnutrición crónica; no cuenta con resultado esperado en el PDLC para el 2019. En la evaluación de este indicador, para el 2019, muestra un resultado positivo de 20.50% de niños con desnutrición crónica, como se puede visualizar en el cuadro N° 07.

**Cuadro N° 07 – Cumplimiento de Indicadores – Desnutrición Crónica.**

Ítem	Indicador	Línea Base 2014	Año 2019		Metas al 2021
			Resultado Esperado	Valor Obtenido	
01	Menores de 5 años con desnutrición crónica /Total de niños menores de 5 años * 100	42.50%	NC	20.50%	NC

**Fuente:** DIRESA Cajamarca, RED Informa, RESULTA MEF.

**Elaboración:** Propia

**Leyenda:** NC= No Cuenta

Además, indicar que para el indicador, tuvo un resultado a nivel nacional, regional y provincial, para el año 2019, que a continuación se muestra en el siguiente cuadro N° 08:

**Cuadro N° 08 - Cumplimiento de Indicadores – Desnutrición Crónica Infantil.**

Niveles	Desnutrición Crónica Infantil
Provincial	20.50%
Regional	25.80%
Nacional	12.24%

**Fuente:** DIRESA Cajamarca, RED Informa, RESULTA MEF

**Elaboración:** Propia

### Grafico N° 02 - Cumplimiento de Indicadores – Desnutrición Crónica Infantil.

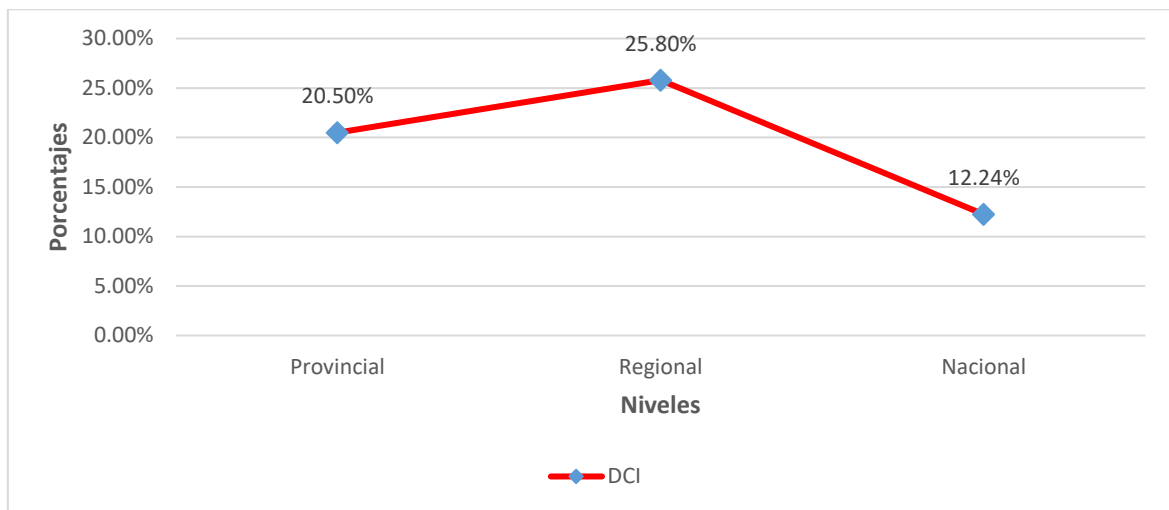

**Fuente:** DIRESA-Cajamarca, RED Informa, Resulta MEF.  
**Elaboración:** Propia

#### 1.2.3. Crear las condiciones para la vida digna y el Buen Vivir de las personas.

Con respecto a agua, este indicador evalúa el porcentaje de los hogares que residen en viviendas particulares con acceso a agua segura con respecto al total de hogares. El 2014, solo el 50.70% accedía a agua segura. En el 2019, el 68.70% % de hogares de la provincia de Jaén tienen acceso a agua segura; este porcentaje es superior que el valor del indicador propuesto en la Línea Base, en el PDLC de Jaén no ha proyectó un resultado esperado, ni metas al 2021, como se puede visualizar en el cuadro N° 09.

#### Cuadro N° 09 – Cumplimiento de Indicadores – Acceso agua segura.

Ítem	Indicador	Línea Base 2014	Año 2019		Metas al 2021
			Resultado Esperado	Valor Obtenido	
01	Porcentaje de hogares con acceso a agua segura	50.70%	NC	68.70%	NC

**Fuente:** OTASS

**Elaboración:** Propia

**Leyenda:** NC= No Cuenta

Además, indicar que para el indicador, tuvo un resultado a nivel nacional, regional y provincial, para el año 2019, que a continuación se muestra en el siguiente cuadro N° 10:



**Cuadro N° 10 - Cumplimiento de Indicadores – Acceso agua segura.**

Niveles	Acceso a Agua Segura
Provincial	68.70%
Regional	90.00%
Nacional	91.00%

Fuente: OTASS

Elaboración: Propia

**Grafico N° 03 - Cumplimiento de Indicadores – Acceso agua segura.**

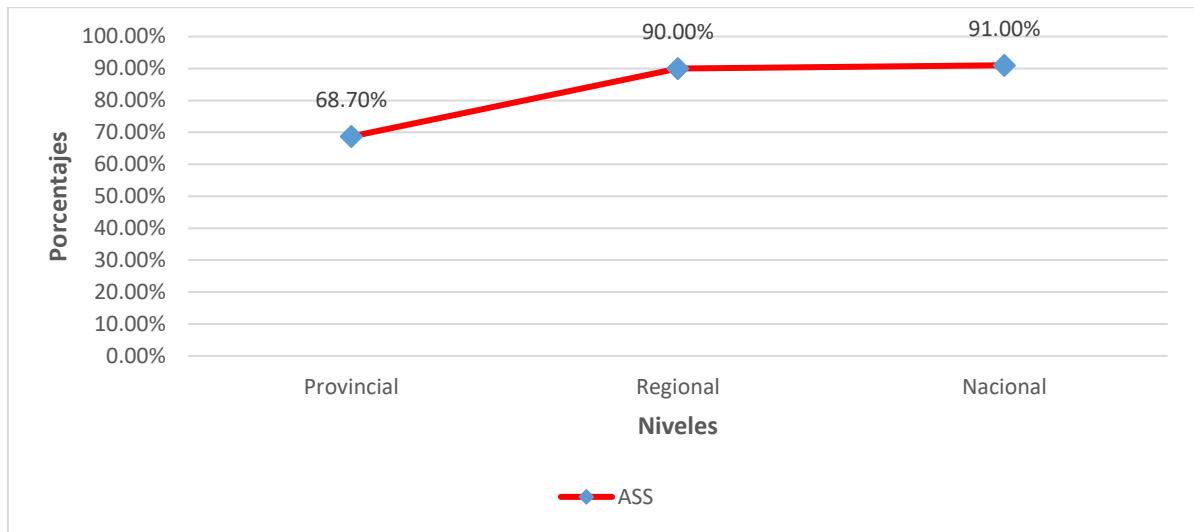

Fuente: OTASS

Elaboración: Propia

Con respecto a electricidad, este indicador evalúa el porcentaje de los hogares que residen en viviendas particulares con acceso a electricidad con respecto al total de hogares. El 2007, solo el 46.45% accedía a electricidad. En el 2019, el 67.10% de hogares de la provincia de Jaén tienen acceso a electricidad; este porcentaje es superior que el valor del indicador propuesto en la Línea Base, en el PDLC de Jaén no ha proyectó un resultado esperado, ni metas al 2021, como se puede visualizar en el cuadro N° 11.

**Cuadro N° 11 – Cumplimiento de Indicadores – Acceso Electricidad.**

Ítem	Indicador	Línea Base 2014	Año 2019		Metas al 2021
			Resultado Esperado	Valor Obtenido	
01	Número de viviendas que disponen de alumbrado eléctrico.	46.45%	NC	67.10%	NC

Fuente: ENAHO, RED Informa

Elaboración: Propia

Leyenda: NC= No Cuenta

Además, indicar que para el indicador, tuvo un resultado a nivel nacional, regional y provincial, para el año 2019, que a continuación se muestra en el siguiente cuadro N° 12:

**Cuadro N° 12 - Cumplimiento de Indicadores – Acceso Electricidad.**

Niveles	Electricidad
Provincial	20.50%
Regional	25.80%
Nacional	12.24%

Fuente: ENAHO, RED Informa  
Elaboración: Propia

**Grafico N° 04 - Cumplimiento de Indicadores – Acceso Electricidad.**

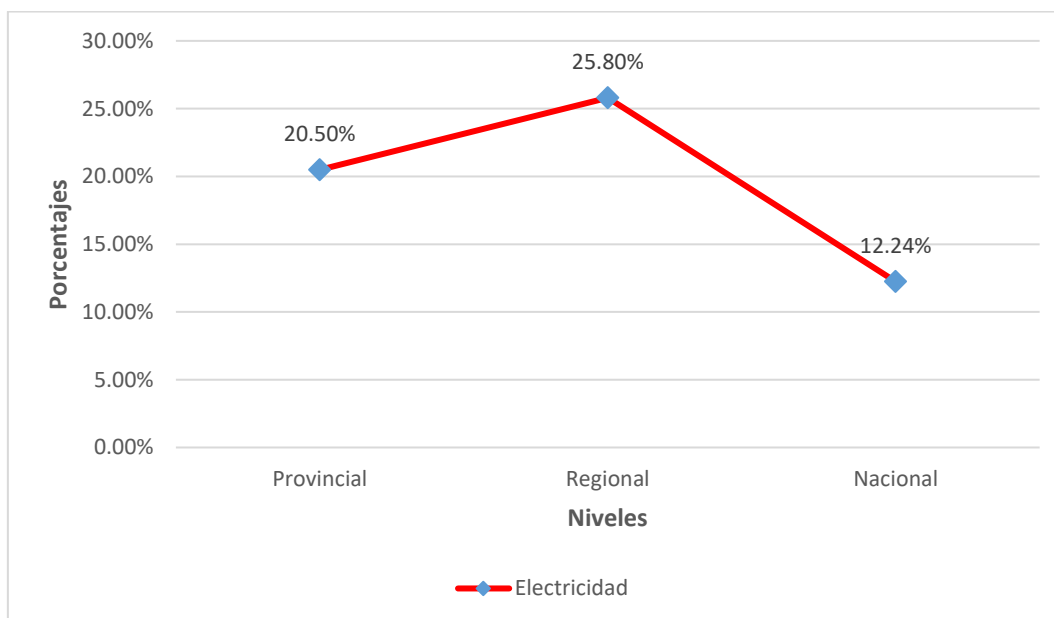

Fuente: ENAHO, RED Informa.  
Elaboración: Propia

#### 1.2.4. Impulsar la cultura emprendedora y empresarial.

Con respecto a Pobreza, este indicador evalúa la población en situación de pobreza con respecto al total de población de la provincia de Jaén, según el valor referido en la línea base es de 34.08% población en situación de pobreza. En el 2019, la población en situación de pobreza con respecto al total de población de la provincia de Jaén es de 53.58%; este porcentaje es superior que el valor del indicador propuesto en la Línea Base, en el PDLC de Jaén no ha proyectó un resultado esperado, ni metas al 2021, como se puede visualizar en el cuadro N° 13.



**Cuadro N° 13 – Cumplimiento de Indicadores – Pobreza Total.**

Ítem	Indicador	Línea Base	Año 2019		Metas al 2021
			Resultado Esperado	Valor Obtenido	
1	(N° de personas pobres / Población total)*100	34.80%	NC	53.58%	NC

Fuente: ENAHO, RED Informa

Elaboración: Propia

Leyenda: NC= No Cuenta

Además, indicar que para el indicador, tuvo un resultado a nivel nacional, regional y provincial, para el año 2019, que a continuación se muestra en el siguiente cuadro N° 14:

**Cuadro N° 14 - Cumplimiento de Indicadores – Pobreza Total.**

Niveles	Electricidad
Provincial	53.58%
Regional	38.00%
Nacional	20.20%

Fuente: ENAHO, RED Informa

Elaboración: Propia

**Grafico N° 05 - Cumplimiento de Indicadores – Pobreza Total.**

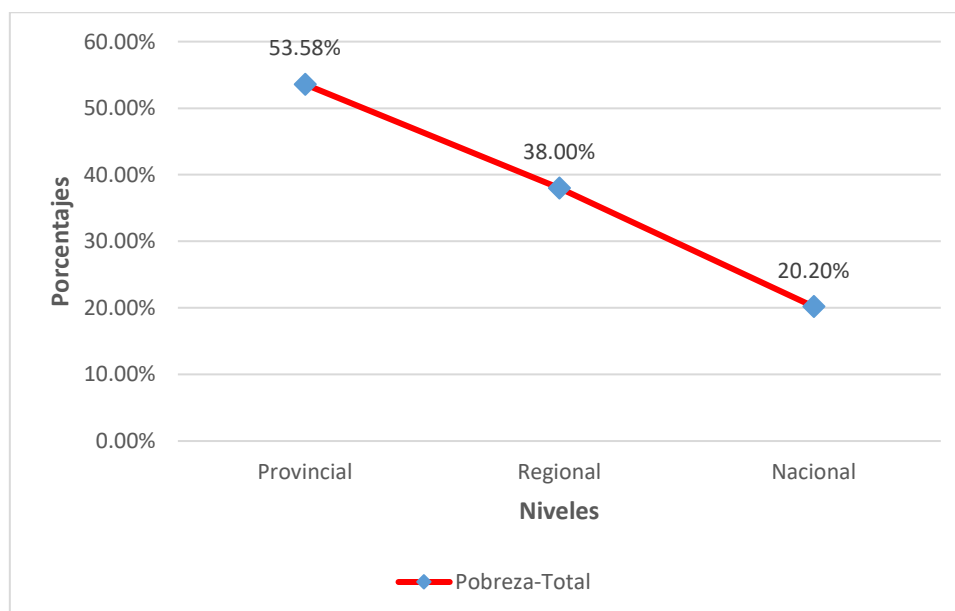

Fuente: ENAHO, RED Informa.

Elaboración: Propia

Con respecto a Pobreza Extrema, este indicador evalúa la población en situación de pobreza extrema con respecto al total de población de la provincia de Jaén, según el valor referido en la línea base es de 12.60% población en situación de



pobreza extrema. En el 2019, la población en situación de pobreza con respecto al total de población de la provincia de Jaén es de 27.83%; este porcentaje es superior que el valor del indicador propuesto en la Línea Base, en el PDLC de Jaén no ha proyectó un resultado esperado, ni metas al 2021, como se puede visualizar en el cuadro N° 15.

**Cuadro N° 15 – Cumplimiento de Indicadores – Pobreza Extrema.**

Ítem	Indicador	Línea Base	Año 2019		Metas al 2021
			Resultado Esperado	Valor Obtenido	
1	(N° de personas en pobreza extrema / Población total)*100	12.60%	NC	27.83%	NC

*Fuente: ENAHO, RED Informa*

*Elaboración: Propia*

*Leyenda: NC= No Cuenta*

Además, indicar que para el indicador, tuvo un resultado a nivel nacional, regional y provincial, para el año 2019, que a continuación se muestra en el siguiente cuadro N° 16:

**Cuadro N° 16 - Cumplimiento de Indicadores – Pobreza Extrema.**

Niveles	Pobreza Extrema
Provincial	27.83%
Regional	11.10%
Nacional	2.90%

*Fuente: ENAHO, RED Informa*

*Elaboración: Propia*

**Grafico N° 06 - Cumplimiento de Indicadores – Pobreza Extrema.**

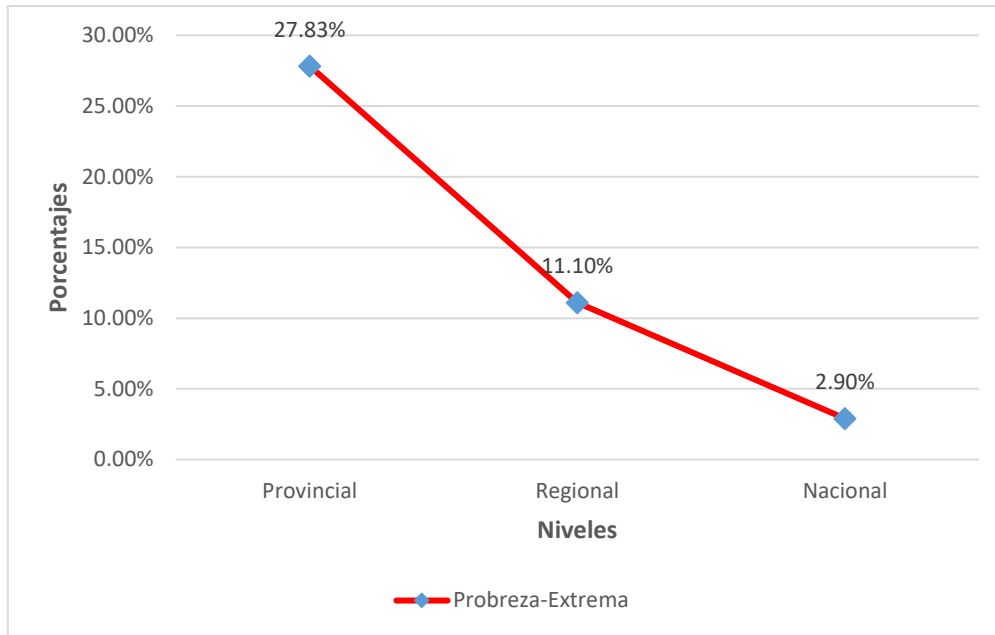

**Fuente:** ENAHO, RED Informa.  
**Elaboración:** Propia

### 1.3. INTERVENCIONES EN LA PROVINCIA

Cabe indicar que los objetivos estratégicos territoriales, carecen de indicadores, línea base, valor actual, metas al 2021; por tanto, presenta limitaciones al momento de realizar una adecuada evaluación correspondiente; pero si se ha realizado intervenciones en la provincia mediante programas provinciales de inversión (proyectos); pero estos no se consignaron en el PDLC mediante metas e indicadores.

#### 1.3.1. Objetivo Estratégico Territorial I. Promover el Ejercicio digno de ciudadanía y Liderazgo para el Buen Vivir en los pobladores de la provincia de Jaén.

El Objetivo Estratégico Territorial I. Promover el Ejercicio digno de ciudadanía y Liderazgo para el Buen Vivir en los pobladores de la provincia de Jaén, establece que todos los ciudadanos de la provincia de Jaén cuenten con acceso a un servicio que puede ser tanto el agua potable, el suministro eléctrico, los servicios de salud, de educación, como la telefonía básica o el Internet; y tengan las mismas oportunidades y recursos necesarios para participar completamente en la vida social y cultural disfrutando un nivel de vida y bienestar.

A continuación, se describe a las intervenciones por función:



### 1.3.2. Ejecución Presupuestal por Función para el año fiscal 2019

#### 1.3.2.1. 05: Orden Público y Seguridad

Para el año fiscal 2019, por función de Orden Público y Seguridad, para el proyecto 2445603 - Mejoramiento Adecuado Servicios de Seguridad Ciudadana en el Distrito de Jaén - Provincia de Jaén - Departamento de Cajamarca, no tiene PIA, pero si tiene un PIM que ascendió a S/. 86,000.00 nuevos soles, tiene una ejecución presupuestal de S/. 53,000.00 nuevos soles, que representan un 61.03% del presupuesto asignado.

Para el proyecto 2290854 - Mejoramiento de la Defensa Rivereña del Rio Cajones, Distrito de Huabal - Jaén – Cajamarca, no tiene PIA, pero si tiene un PIM que ascendió a S/. 6,748,933.00, tiene una ejecución presupuestal de S/. 6,459,599.00, que representan un 95.71% del presupuesto asignado.

Para el proyecto 2290854 - Mejoramiento de la Defensa Rivereña del Rio Cajones, Distrito de Huabal - Jaén – Cajamarca, no tiene PIA, pero si tiene un PIM que ascendió a S/. 738,625.00 nuevos soles, tiene una ejecución presupuestal de S/. 33,704.00 nuevos soles, que representan un 4.56% del presupuesto asignado. A Continuación, se presenta el cuadro N° 17, donde se puede observar la ejecución presupuestal por función; del presupuesto asignado

**Cuadro N° 17- Ejecución Presupuestal por Función 05: Orden Publico y Seguridad.**

Año	Código Proyecto	Proyecto	PIA	PIM	Devengado	Avance %
2019	2445603	Mejoramiento Adecuado Servicios de Seguridad Ciudadana en el Distrito de Jaén - Provincia de Jaén - Departamento de Cajamarca	0.00	86,000.00	53,000.00	61.63%
2019	2290854	Mejoramiento de la Defensa Rivereña del Rio Cajones, Distrito de Huabal - Jaén – Cajamarca.	0.00	6,748,933.00	6,459,599.00	95.71%
2019	2340487	Creación Defensa Ribereña para la Protección de la Infraestructura de Riego y Terrenos Agrícolas en la Quebrada la Envinada y el Rio Huayllabamba en el Sector Pueblo Nuevo, las Piñas y Tromcopampa, Distrito de Chontali - Jaén – Cajamarca.	0.00	738,625.00	33,704.00	4.56%

Fuente: Consulta amigable MEF

Elaboración: Propia

**Grafico N° 07 - Ejecución Presupuestal por Función 05: Orden Publico y Seguridad.**

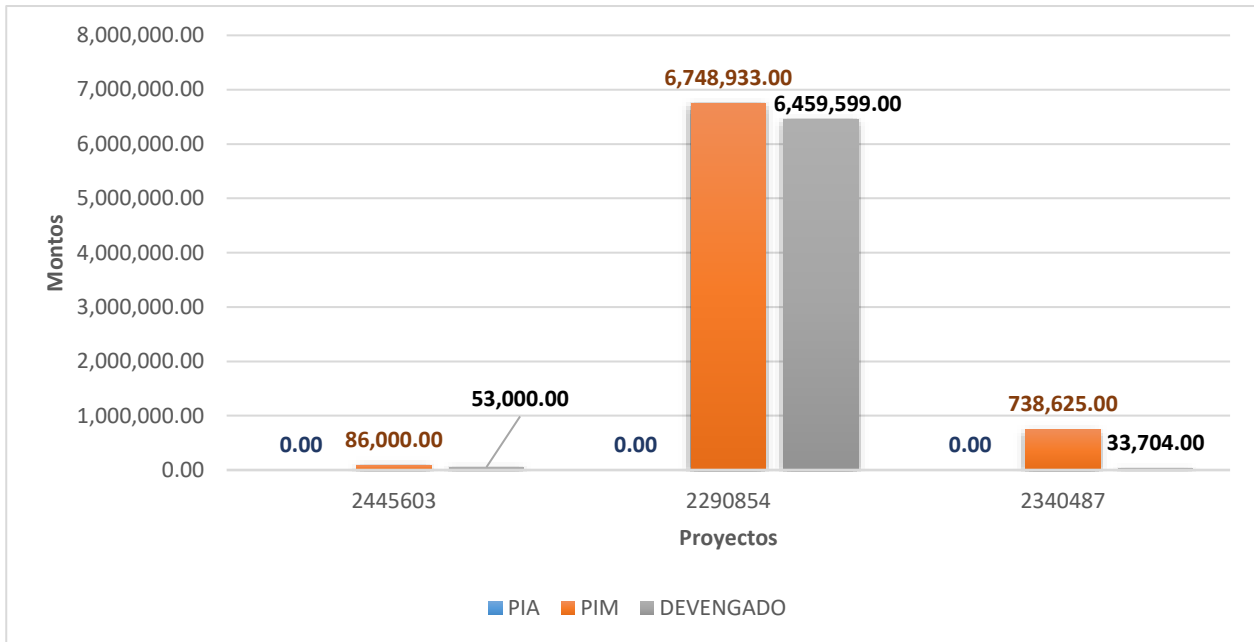

Fuente: Consulta amigable MEF

Elaboración: Propia

### 1.3.2.2. 12: Energía

Para el año fiscal 2019, por función de Energía, para el proyecto 2429576 - Creación del Servicio de Energía Eléctrica Mediante el Sistema Convencional en el Caserío san José Anexo Mandangula del Distrito de Pucara - Provincia de Jaén - Departamento de Cajamarca, no tiene PIA, pero si tiene un PIM que ascendió a S/. 9,110.00 nuevos soles, tiene una ejecución presupuestal de S/. 9,000.00 nuevos soles, que representan un 98.79% del presupuesto asignado.

Para el proyecto 2247222 - Mejoramiento y Ampliación de La Red Primaria Y Red Secundaria de Electrificación Rural de la Localidad de las Juntas, Distrito de Pomahuaca - Jaén - Cajamarca, no tiene PIA, pero si tiene un PIM que ascendió a S/. 8,000.00 nuevos soles, tiene una ejecución presupuestal de S/. 6,400.00 nuevos soles, que representan un 80.00% del presupuesto asignado. A Continuación, se presenta el cuadro N° 18, donde se puede observar la ejecución presupuestal por función; del presupuesto asignado.

**Cuadro N° 18 - Ejecución Presupuestal por Función 12: Energía.**

Año	Código Proyecto	Proyecto	PIA	PIM	Devengado	Avance %
2019	2429576	Creación del Servicio de Energía Eléctrica Mediante el Sistema Convencional en el Caserío san José Anexo Mandangula del Distrito de Pucara - Provincia de Jaén - Departamento de Cajamarca.	0.00	9,110.00	9,000.00	<b>98.79%</b>
2019	2247222	Mejoramiento y Ampliación de La Red Primaria Y Red Secundaria de Electrificación Rural de la Localidad de las Juntas, Distrito de Pomahuaca - Jaén - Cajamarca.	0.00	8,000.00	6,400.00	<b>80.00%</b>

*Fuente:* Consulta amigable MEF

*Elaboración:* Propia

**Grafico N° 08 - Ejecución Presupuestal por Función 12: Energía.**

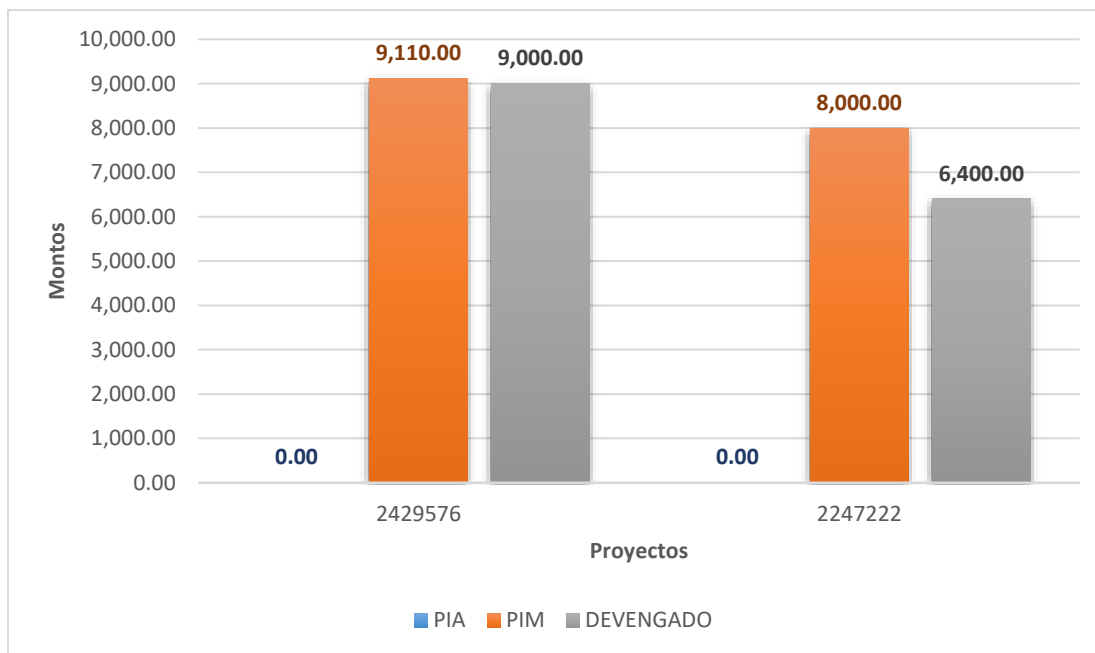

*Fuente:* Consulta amigable MEF

*Elaboración:* Propia

### 1.3.2.3. 18: Saneamiento

Para el año fiscal 2019, por función de Saneamiento, para el proyecto 2335068 - Mejoramiento, Ampliación del Sistema de Agua Potable y Saneamiento Básico de la Localidad Valencia, Provincia de Jaén - Cajamarca, no tiene PIA, pero si tiene un PIM que ascendió a S/. 312,450.00 nuevos soles, tiene una ejecución



presupuestal de S/. 199,316.00 nuevos soles, que representan un 63.79% del presupuesto asignado.

Para el proyecto 2437435 - Mejoramiento y Ampliación de los Servicios de Agua Potable e Instalación de Alcantarillado en las Localidades de Peña Blanca, la Unión y Pampas del Inca, Distrito de san José del Alto - Jaén - Cajamarca, no tiene PIA, pero si tiene un PIM que ascendió a S/. 5,939,170.00 nuevos soles, tiene una ejecución presupuestal de S/. 2,559,082.00 nuevos soles, que representan un 43.09% del presupuesto asignado.

Para el proyecto 2344533 - Mejoramiento y Ampliación del Sistema de Agua Potable y Saneamiento en las Localidades de Carrizal y Ochentiuno, Distrito de san Felipe - Jaén - Cajamarca, tiene un PIA que ascendió a S/. 3,312,760.00 nuevos soles, un PIM que ascendió a S/. 5,071,387.00, tiene una ejecución presupuestal de S/. 4,997,095.00 nuevos soles, que representan un 98.54% del presupuesto asignado.

Para el proyecto 2339743 - Creación del Servicio de Agua Potable y Saneamiento Básico, en las Localidades de Ayacate, Nuevo Paraíso y el Caserío De Pashul, Distrito De Sallique - Jaén - Cajamarca, no tiene un PIA, pero si tiene un PIM que ascendió a S/. 4,199,134.00 nuevos soles, tiene una ejecución presupuestal de S/. 3,382,563.00 nuevos soles, que representan un 80.55% del presupuesto asignado. A Continuación, se presenta el cuadro N° 19, donde se puede observar la ejecución presupuestal por función; del presupuesto asignado.

**Cuadro N° 19 - Ejecución Presupuestal por Función 18: Saneamiento.**

Año	Código Proyecto	Proyecto	PIA	PIM	Devengado	Avance %
2019	2335068	Mejoramiento, Ampliación del Sistema de Agua Potable y Saneamiento Básico de la Localidad Valencia, Provincia de Jaén - Cajamarca.	0.00	312,450.00	199,316.00	<b>63.79%</b>
2019	2437435	Mejoramiento y Ampliación de los Servicios de Agua Potable e Instalación de Alcantarillado en las Localidades de Peña Blanca, la Unión y Pampas del Inca, Distrito de san José del Alto - Jaén - Cajamarca.	0.00	5,939,170.00	2,559,082.00	<b>43.09%</b>



2019	2344533	Mejoramiento y Ampliación del Sistema de Agua Potable y Saneamiento en las Localidades de Carrizal y Ochentiuno, Distrito de san Felipe - Jaén - Cajamarca.	3,312,760.00	5,071,387.00	4,997,095.00	<b>98.54%</b>
2019	2339743	Creación del Servicio de Agua Potable y Saneamiento Básico, en las Localidades de Ayacate, Nuevo Paraíso y el Caserío De Pashul, Distrito De Sallique - Jaén - Cajamarca.	0.00	4,199,134.00	3,382,563.00	<b>80.55%</b>

Fuente: Consulta amigable MEF

Elaboración: Propia

**Grafico N° 09 - Ejecución Presupuestal por Función 18: Saneamiento.**

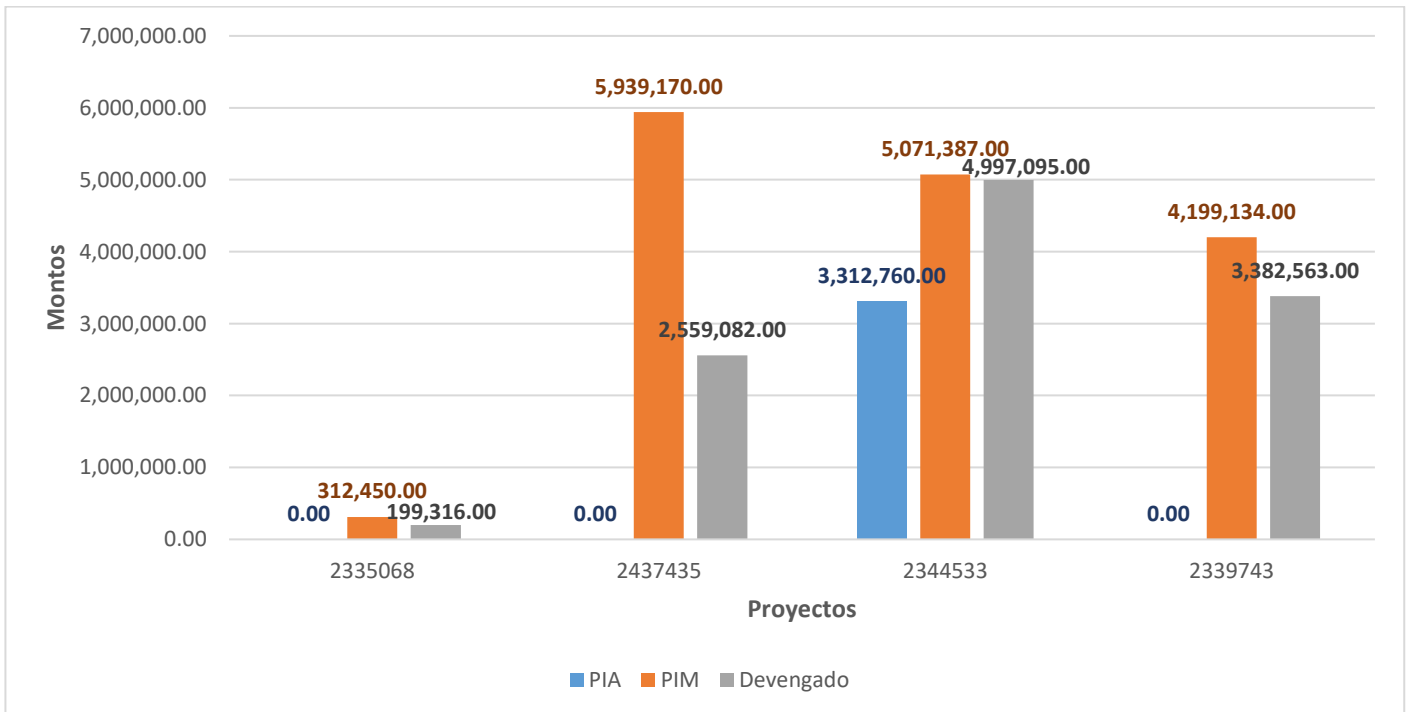

Fuente: Consulta amigable MEF

Elaboración: Propia

#### 1.3.2.4. 19: Vivienda y Desarrollo Urbano

Para el año fiscal 2019, por función de Vivienda y Desarrollo Urbano, para el proyecto 2191752 - Creación Pistas y Veredas de las Calles del Centro Poblado Pachapiriana, Distrito de Chontali - Jaén – Cajamarca, tiene PIA que ascendió a S/. 975,370.00 nuevos soles, pero si tiene un PIM que ascendió a S/. 3,436,556.00 nuevos soles, tiene una ejecución presupuestal de S/. 3,351,243.00 nuevos soles, que representan un 97.52% del presupuesto asignado. A Continuación, se presenta el cuadro N° 20, donde se puede observar la ejecución presupuestal por función; del presupuesto asignado.



**Cuadro N° 20 - Ejecución Presupuestal por Función 19: Vivienda y Desarrollo Urbano.**

Año	Código Proyecto	Proyecto	PIA	PIM	Devengado	Avance %
2019	2191752	Creación Pistas y Veredas de las Calles del Centro Poblado Pachapiriana, Distrito de Chontali - Jaén – Cajamarca.	975,370.00	3,436,556.00	3,351,243.00	97.52%

*Fuente: Consulta amigable MEF*

*Elaboración: Propia*

**Grafico N° 10 - Ejecución Presupuestal por Función 19: Vivienda y Desarrollo Urbano.**

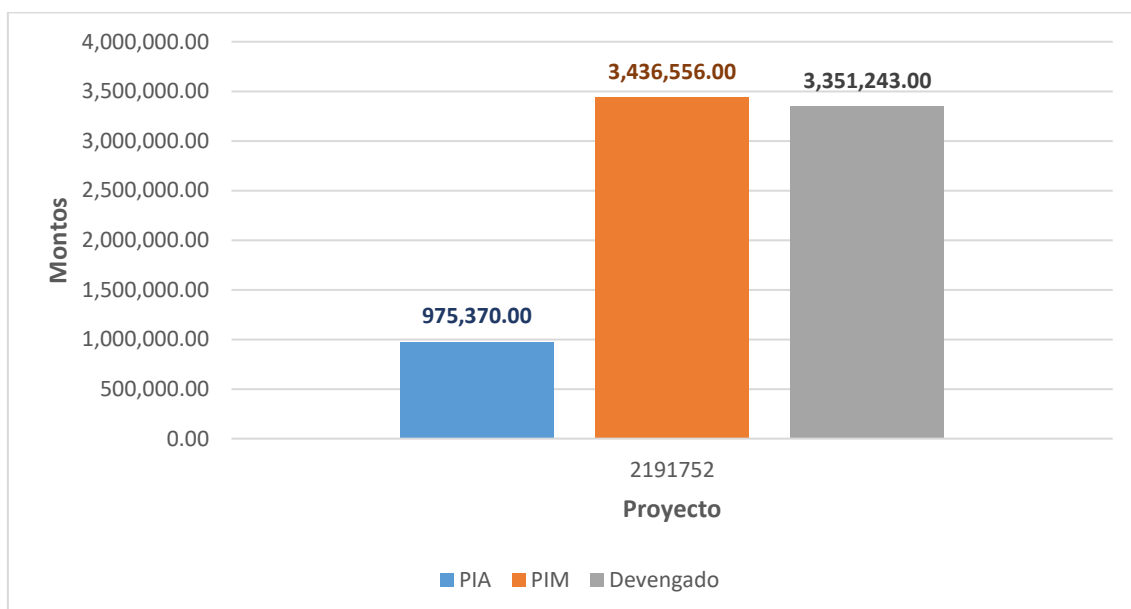

*Fuente: Consulta amigable MEF*

*Elaboración: Propia*

### 1.3.2.5. 20: Salud

Para el año fiscal 2019, por función de salud, para el proyecto 2377929 - Creación del Servicio de Salud de Primer Nivel de Complejidad I-1 en los Caseríos Huayopampa, el Espino, Distrito de Sallique - Jaén - Cajamarca, tiene PIA que ascendió a S/. 975,370.00 nuevos soles, un PIM que ascendió a S/. 3,436,556.00 nuevos soles, tiene una ejecución presupuestal de S/. 3,351,243.00 nuevos soles, que representan un 97.52% del presupuesto asignado. A Continuación, se presenta el cuadro N° 21, donde se puede observar la ejecución presupuestal por función; del presupuesto asignado.

**Cuadro N° 21 - Ejecución Presupuestal por Función 20: Salud.**

Año	Código Proyecto	Proyecto	PIA	PIM	Devengado	Avance %
2019	2377929	Creación del Servicio de Salud de Primer Nivel de Complejidad I-1 en los Caseríos Huayopampa, el Espino, Distrito de Sallique - Jaén - Cajamarca.	0.00	58,729.00	58,729.00	100.00%

*Fuente: Consulta amigable MEF*

*Elaboración: Propia*

**Grafico N° 11 - Ejecución Presupuestal por 20: Salud.**

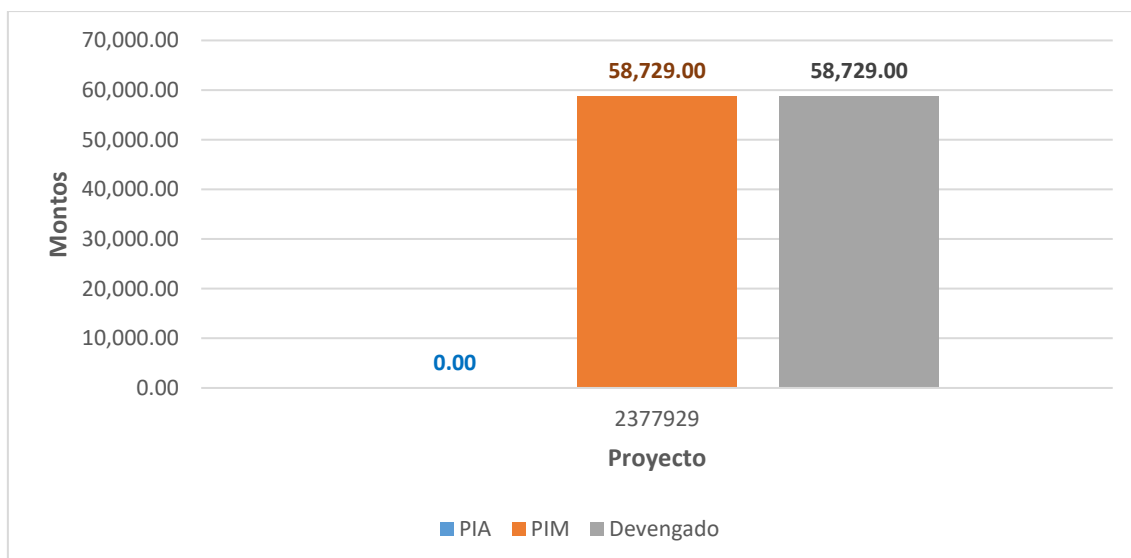

*Fuente: Consulta amigable MEF*

*Elaboración: Propia*

### 1.3.2.6. 21: Cultura y Deporte

Para el año fiscal 2019, por función de Cultura y Deporte, para el proyecto 2441364 - Mejoramiento del Campo Deportivo en el Sector Pampa san Ramón del Distrito de Pomahuaca - Provincia de Jaén - Departamento de Cajamarca, no tiene PIA, pero si tiene un PIM que ascendió a S/. 133,450.00 nuevos soles, tiene una ejecución presupuestal de S/. 133,425.00 nuevos soles, que representan un 99.98% del presupuesto asignado.

Para el proyecto 2179808 - Creación de Parque en la Localidad de Vista Alegre de Zonanga, Distrito de Jaén, Provincia de Jaén - Cajamarca, no tiene PIA, pero si tiene un PIM que ascendió a S/. 91,541.00 nuevos soles, tiene una ejecución



presupuestal de S/. 75,309.00 nuevos soles, que representan un 82.27% del presupuesto asignado.

Para el proyecto 2394940 - Mejoramiento del Servicio Recreacional del Parque Infantil Paul Harris Sector Morro Solar - Distrito de Jaén - Provincia de Jaén - Departamento de Cajamarca, no tiene PIA, pero si tiene un PIM que ascendió a S/. 1,130,000.00 nuevos soles, tiene una ejecución presupuestal de S/. 989,004.00 nuevos soles, que representan un 87.52% del presupuesto asignado.

Para el proyecto 2317708 - Mejoramiento y Ampliación del Complejo Cultural Deportivo Municipal de la Localidad Chontali, Distrito de Chontali - Jaén – Cajamarca, no tiene PIA, pero si tiene un PIM que ascendió a S/. 693,000.00 nuevos soles, tiene una ejecución presupuestal de S/. 514,780.00 nuevos soles, que representan un 74.28% del presupuesto asignado.

Para el proyecto 2439870 - Mejoramiento de la losa Multiusos en el Centro Poblado los Cedros del Distrito de Colasay - Provincia de Jaén - Departamento de Cajamarca, no tiene PIA, pero si tiene un PIM que ascendió a S/. 467,507.00 nuevos soles, tiene una ejecución presupuestal de S/. 466,632.00 nuevos soles, que representan un 99.81% del presupuesto asignado.

Para el proyecto 2441364 - Mejoramiento del Campo Deportivo en el Sector Pampa san Ramón del Distrito de Pomahuaca - Provincia de Jaén - Departamento de Cajamarca, no tiene PIA, pero si tiene un PIM que ascendió a S/. 353,583.00 nuevos soles, tiene una ejecución presupuestal de S/. 268,578.00 nuevos soles, que representan un 75.96% del presupuesto asignado.

Para el proyecto 2440795 - Creación de la Losa Multiusos en el Caserío de Samanga del Distrito de Colasay - Provincia de Jaén - Departamento de Cajamarca, no tiene PIA, pero si tiene un PIM que ascendió a S/. 282,719.00 nuevos soles, tiene una ejecución presupuestal de S/. 282,718.00 nuevos soles, que representan un 100.00% del presupuesto asignado.

Para el proyecto 2440795 - Creación de la Losa Multiusos en el Caserío De Samanga del Distrito de Colasay - Provincia de Jaén - Departamento de Cajamarca, no tiene PIA, pero si tiene un PIM que ascendió a S/. 282,719.00 nuevos soles, tiene una ejecución presupuestal de S/. 282,718.00 nuevos soles, que representan un 100.00% del presupuesto asignado. A Continuación, se presenta el cuadro N° 22, donde se puede observar la ejecución presupuestal por función; del presupuesto asignado.



**Cuadro N° 22 - Ejecución Presupuestal por Función 21: Cultura y Deporte.**

<b>Año</b>	<b>Código Proyecto</b>	<b>Proyecto</b>	<b>PIA</b>	<b>PIM</b>	<b>Devengado</b>	<b>Avance %</b>
2019	2441364	Mejoramiento del Campo Deportivo en el Sector Pampa san Ramón del Distrito de Pomahuaca - Provincia de Jaén - Departamento de Cajamarca.	0.00	133,450.00	133,425.00	<b>99.98%</b>
2019	2179808	Creación de Parque en la Localidad de Vista Alegre de Zonanga, Distrito de Jaén, Provincia de Jaén - Cajamarca.	0.00	91,541.00	75,309.00	<b>82.27%</b>
2019	2394940	Mejoramiento del Servicio Recreacional del Parque Infantil Paul Harris Sector Morro Solar - Distrito de Jaén - Provincia de Jaén - Departamento de Cajamarca.	0.00	1,130,000.00	989,004.00	<b>87.52%</b>
2019	2317708	Mejoramiento y Ampliación del Complejo Cultural Deportivo Municipal de la Localidad Chontali, Distrito de Chontali - Jaén – Cajamarca.	0.00	693,000.00	514,780.00	<b>74.28%</b>
2019	2439870	Mejoramiento de la losa Multiusos en el Centro Poblado los Cedros del Distrito de Colasay - Provincia de Jaén - Departamento de Cajamarca.	0.00	467,507.00	466,632.00	<b>99.81%</b>
2019	2441364	Mejoramiento del Campo Deportivo en el Sector Pampa san Ramón del Distrito de Pomahuaca - Provincia de Jaén - Departamento de Cajamarca.	0.00	353,583.00	268,578.00	<b>75.96%</b>
2019	2440795	Creación de la Losa Multiusos en el Caserío de Samanga del Distrito de Colasay - Provincia de Jaén - Departamento de Cajamarca.	0.00	282,719.00	282,718.00	<b>100.00%</b>
2019	2440795	Creación de la Losa Multiusos en el Caserío De Samanga del Distrito de Colasay - Provincia de Jaén - Departamento de Cajamarca.	0.00	282,719.00	282,718.00	<b>100.00%</b>

**Fuente:** Consulta amigable MEF

**Elaboración:** Propia

**Grafico N° 12 - Ejecución Presupuestal por 21: Cultura y Deporte.**

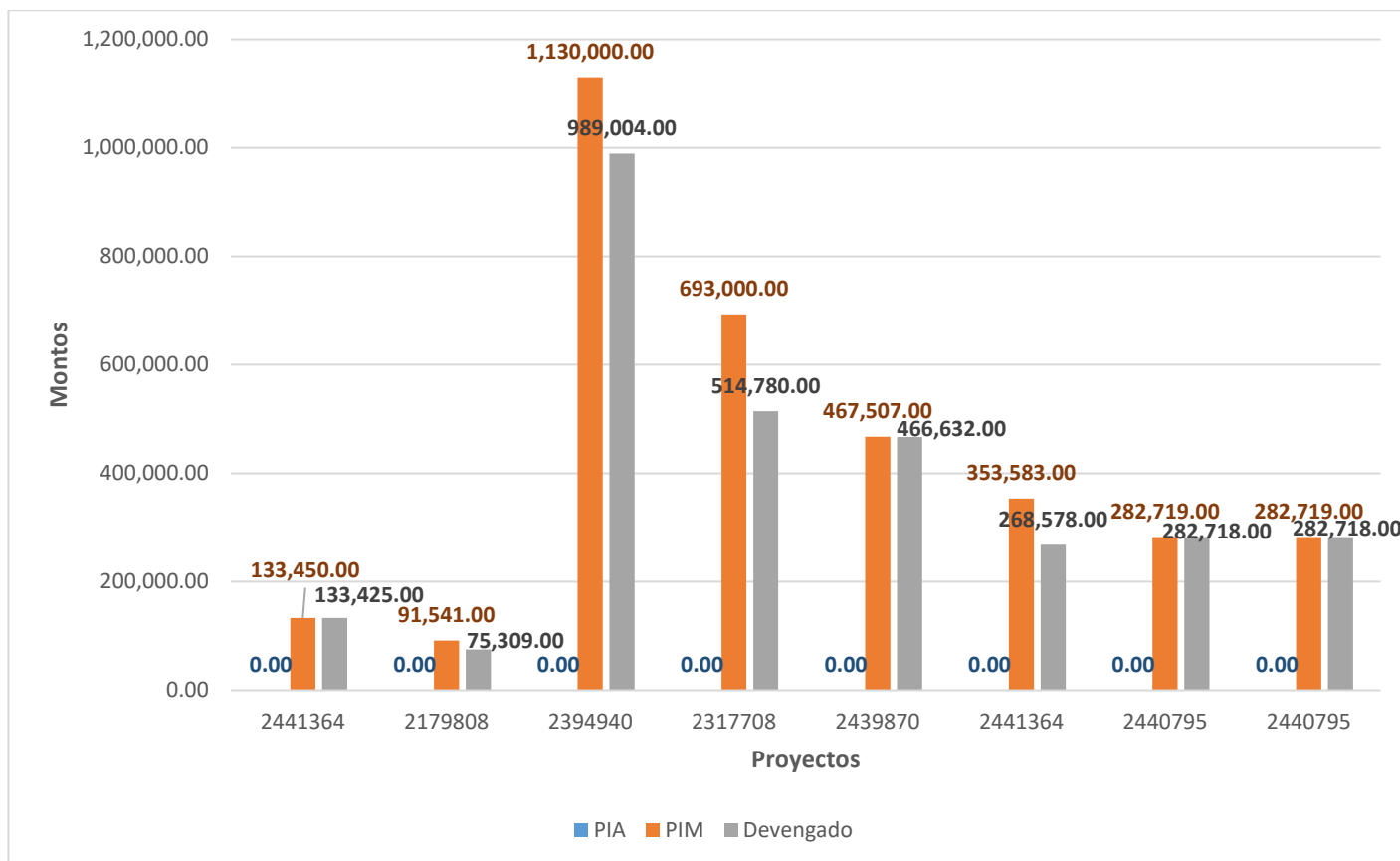

**Fuente:** Consulta amigable MEF

**Elaboración:** Propia

### 1.3.2.7. 22: Educación

Para el año fiscal 2019, por función de Educación, para el proyecto 2318588 - Mejoramiento de los Servicios Educativos en los Niveles Inicial N 473, Primaria N 16825 y Secundaria de la Localidad de san Juan de Tapusca, Distrito de Pucara - Jaén - Cajamarca, tiene PIA que ascendió a S/. 4,710,094.00 nuevos soles, un PIM S/. 6,050,204.00 nuevos soles, tiene una ejecución presupuestal de S/. 5,940,097.00 nuevos soles, que representan un 98.18% del presupuesto asignado.

Para el proyecto 2285307 - Mejoramiento del Servicio Educativo en la Institución Educativa N° 16835 Caserío Pashul, Distrito de Sallique - Jaén - Cajamarca, tiene PIA que ascendió a S/. 1,557,488.00 nuevos soles, un PIM S/. 2,538,561.00



nuevos soles, tiene una ejecución presupuestal de S/. 2,522,714.00 nuevos soles, que representan un 99.38% del presupuesto asignado.

Para el proyecto 2240722 - Mejoramiento del Servicio Educativo en la I.E. N 17575 en la Localidad Sondor, Distrito De Pomahuaca - Jaén - Cajamarca, tiene PIA que ascendió a S/. 2,499,496.00 nuevos soles, un PIM S/. 2,538,561.00 nuevos soles, tiene una ejecución presupuestal de S/. 2,474,497.00 nuevos soles, que representan un 99.00% del presupuesto asignado.

Para el proyecto 2287510 - Mejoramiento de los Servicios de Educación Inicial Escolarizada en las I.E.I.N 479 - C.P Tailin I.E.I.N 498 - C.P Saulaca, Distrito de Sallique - Jaén - Cajamarca, tiene PIA que ascendió a S/. 1,161,062.00 nuevos soles, un PIM S/. 1,257,791.00 nuevos soles, tiene una ejecución presupuestal de S/. 1,253,349.00 nuevos soles, que representan un 99.65% del presupuesto asignado.

Para el proyecto 2320276 - Mejoramiento del Servicio Educativo en la Institución Educativa N 16967 del Nivel Primario del Caserío Atumpampa Alto, Distrito de Pomahuaca - Jaén - Cajamarca, tiene PIA que ascendió a S/. 816,112.00 nuevos soles, un PIM S/. 1,512,962.00 nuevos soles, tiene una ejecución presupuestal de S/. 1,512,312.00 nuevos soles, que representan un 99.96% del presupuesto asignado.

Para el proyecto 2307256 - Mejoramiento del Servicio Educativo en la I.E Inicial N 038 del Centro Poblado de Shumba Alto, Distrito de Bellavista - Jaén - Cajamarca, tiene PIA que ascendió a S/. 221,112.00 nuevos soles, un PIM S/. 488,548.00 nuevos soles, tiene una ejecución presupuestal de S/. 285,704.00 nuevos soles, que representan un 58.48% del presupuesto asignado.

Para el proyecto 2290047 - Creación 02 Aulas Techo Losa Aligerada, Servicios Higiénicos en la I.E. Primaria 16112 en el Caserío Cruz Pampa, Distrito de Chontali - Jaén - Cajamarca, tiene PIA que ascendió a S/. 457,187.00 nuevos soles, un PIM S/. 457,187.00 nuevos soles, tiene una ejecución presupuestal de S/. 457,187.00 nuevos soles, que representan un 100.00% del presupuesto asignado. A Continuación, se presenta el cuadro N° 23, donde se puede observar la ejecución presupuestal por función; del presupuesto asignado.



**Cuadro N° 23 - Ejecución Presupuestal por Función 22: Educación.**

Año	Código Proyecto	Proyecto	PIA	PIM	Devengado	Avance %
2019	2318588	Mejoramiento de los Servicios Educativos en los Niveles Inicial N 473, Primaria N 16825 y Secundaria de la Localidad de san Juan de Tapusca, Distrito de Pucara - Jaén - Cajamarca.	4,710,094.00	6,050,204.00	5,940,097.00	<b>98.18%</b>
2019	2285307	Mejoramiento del Servicio Educativo en la Institución Educativa N° 16835 Caserío Pashul, Distrito de Sallique - Jaén - Cajamarca.	1,557,488.00	2,538,561.00	2,522,714.00	<b>99.38%</b>
2019	2240722	Mejoramiento del Servicio Educativo en la I.E. N 17575 en la Localidad Sondor, Distrito De Pomahuaca - Jaén - Cajamarca.	0.00	2,499,496.00	2,474,497.00	<b>99.00%</b>
2019	2287510	Mejoramiento de los Servicios de Educación Inicial Escolarizada en las I.E.I.N 479 - C.P Tailin I.E.I.N 498 - C.P Saulaca, Distrito de Sallique - Jaén - Cajamarca.	1,161,062.00	1,257,791.00	1,253,349.00	<b>99.65%</b>
2019	2320276	Mejoramiento del Servicio Educativo en la Institución Educativa N 16967 del Nivel Primario del Caserío Atumpampa Alto, Distrito de Pomahuaca - Jaén - Cajamarca.	816,112.00	1,512,962.00	1,512,312.00	<b>99.96%</b>
2019	2307256	Mejoramiento del Servicio Educativo en la I.E Inicial N 038 del Centro Poblado de Shumba Alto, Distrito de Bellavista - Jaén - Cajamarca.	221,112.00	488,548.00	285,704.00	<b>58.48%</b>
2019	2290047	Creación 02 Aulas Techo Losa Aligerada, Servicios Higiénicos en la I.E. Primaria 16112 en el Caserío Cruz Pampa, Distrito de Chontali - Jaén - Cajamarca.	457,187.00	457,187.00	457,187.00	<b>100.00%</b>

Fuente: Consulta amigable MEF

Elaboración: Propia

**Grafico N° 13 - Ejecución Presupuestal por 22: Educación**

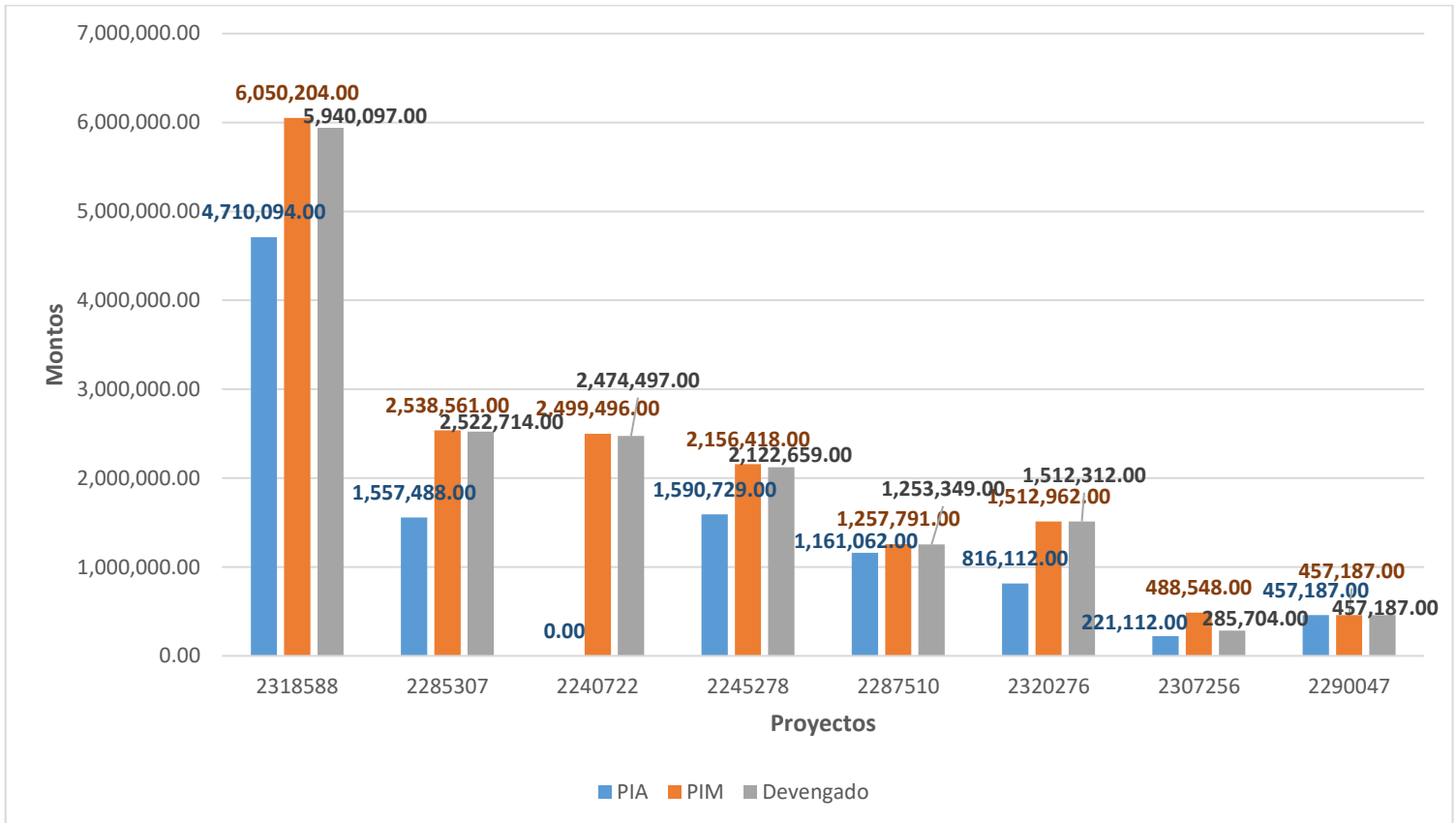

### 1.3.3. Objetivo Estratégico Territorial II. Promover la Competitividad de Cadenas Productivas y de Valor en Bienes y Servicios

El Objetivo Estratégico Territorial II. Promover la Competitividad de Cadenas Productivas y de Valor en Bienes y Servicios, permite mejorar la calidad del análisis y contribuir a mejorar la competitividad de diversos productos con conjunto de agentes económicos interrelacionados por el mercado desde la provisión de insumos, producción, transformación y comercialización hasta el consumidor final.

A continuación, se describe a las intervenciones por función:





### 1.3.4. Ejecución Presupuestal por Función para el año fiscal 2019

#### 1.3.4.1. 10: AGROPECUARIA

Para el año fiscal 2019, por función de Agropecuaria, para el proyecto 3000523: Productor Pecuario con Menor Presencia de Enfermedades en sus Animales por el Control Sanitario, tiene PIA que ascendió a S/. 204,155.00 nuevos soles, un PIM S/. 80,046.00 nuevos soles, la cual presenta una ejecución presupuestal de S/. 53,208.00 nuevos soles, que representan un 66.47% del presupuesto asignado.

para el proyecto 2455258: Recuperación de los Servicios Ecosistémicos Mediante la Reforestación y Creación del Corredor Turístico en la Localidad Calabozo del Distrito de San José del Alto - Provincia de Jaén - Departamento de Cajamarca, no tiene PIA, pero si tiene PIM S/. 126,193.00 nuevos soles, la cual presenta una ejecución presupuestal de S/. 94,346.00 nuevos soles, que representan un 74.76% del presupuesto asignado.

para el proyecto 3000735: Desarrollo de Medidas de Intervención para la Protección Física Frente a Peligros, tiene PIA que ascendió a S/. 77,175.00 nuevos soles, un PIM S/. 381,059.00 nuevos soles, la cual presenta una ejecución presupuestal de S/. 359,667.00 nuevos soles, que representan un 94.39% del presupuesto asignado. A Continuación, se presenta el cuadro N° 24, donde se puede observar la ejecución presupuestal por función 10: Agropecuaria.

**Cuadro N° 24 - Ejecución Presupuestal por Función 10: Agropecuaria.**

Año	Código Proyecto	Proyecto	PIA	PIM	Devengado	Avance %
2019	3000523	PRODUCTOR PECUARIO CON MENOR PRESENCIA DE ENFERMEDADES EN SUS ANIMALES POR EL CONTROL SANITARIO.	204,155.00	80,046.00	53,208.00	66.47%
2019	2455258	RECUPERACION DE LOS SERVICIOS ECOSISTEMICOS MEDIANTE LA REFORESTACION Y CREACION DEL CORREDOR TURISTICO EN LA LOCALIDAD CALABOZO DEL DISTRITO DE SAN JOSE DEL ALTO - PROVINCIA DE JAEN - DEPARTAMENTO DE CAJAMARCA.	0.00	126,193.00	94,346.00	74.76%



2019	3000735	DESARROLLO DE MEDIDAS DE INTERVENCION PARA LA PROTECCION FISICA FRENTE A PELIGROS.	77,175.00	381,059.00	359,667.00	<b>94.39%</b>
------	---------	--	-----------	------------	------------	---------------

Fuente: Consulta amigable MEF

Elaboración: Propia

**Grafico N° 14 - Ejecución Presupuestal por 10: Agropecuaria**

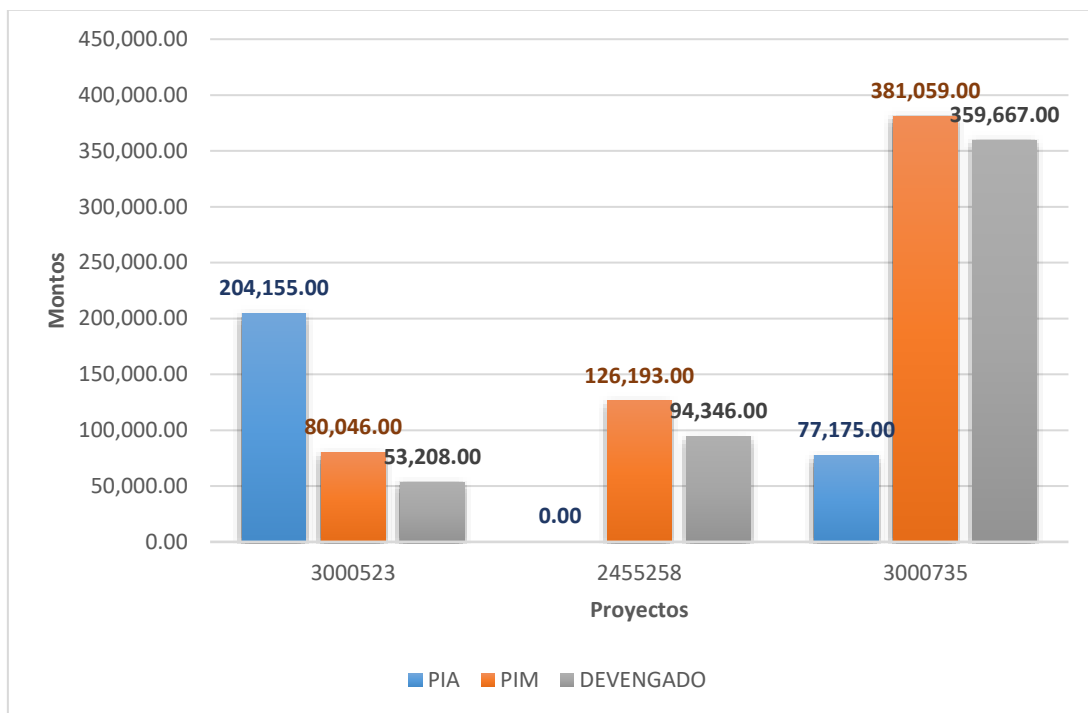

Fuente: Consulta amigable MEF

Elaboración: Propia

#### 1.3.4.2. 15: TRANSPORTE

Para el año fiscal 2019, por función de Transporte, para el proyecto 2210916: Rehabilitación, Mejoramiento de la Carretera Puerto Salinas - Santa Rosa, Distrito de Santa Rosa - Jaén - Cajamarca, tiene PIA que ascendió a S/. 16,097,461.00 nuevos soles, un PIM S/. 20,097,235.00 nuevos soles, la cual presenta una ejecución presupuestal de S/. 10,395,883.00 nuevos soles, que representan un 51.73% del presupuesto asignado.

Para el proyecto 2304312: Mejoramiento del Camino Vecinal Ca-538: Empalme Pe - 5n San Agustín- Huabal y Bellavista, Distrito de Huabal - Jaén



- Cajamarca, no tiene PIA, pero si tiene PIM S/. 12,560,934.00 nuevos soles, la cual presenta una ejecución presupuestal de S/. 8,010,516.00 nuevos soles, que representan un 63.77% del presupuesto asignado.

Para el proyecto 2410239: Renovación de Losa de Concreto; en el(la) Pistas y Veredas en la Localidad Sallique, Distrito De Sallique, Provincia Abilidad. Jaén, Departamento Cajamarca, no tiene PIA, pero si tiene PIM S/. 3,690,849.00 nuevos soles, la cual presenta una ejecución presupuestal de S/. 3,681,004.00 nuevos soles, que representan un 99.73% del presupuesto asignado.

Para el proyecto 2410666: Renovación de Vías Vecinales; en el(la) Tramo - 33.80 Km En Emp - Pe 3n (Ochenta Y Uno)-Sallique Distrito de Sallique, Provincia Jaén, Departamento Cajamarca, no tiene PIA, pero si tiene PIM S/. 3,119,659.00 nuevos soles, la cual presenta una ejecución presupuestal de S/. 3,114,324.00 nuevos soles, que representan un 99.83% del presupuesto asignado.

Para el proyecto 2424269: Recuperación y Rehabilitación de Camino Vecinal - 32km En Cp. Tabacal - Nuevo Tabacal - Los Sauces - San Francisco - Samanga - Platanurco - La Union - Chunchucas - Cruce Juan Diaz, Distrito de Colasay - Provincia de Jaén - Departamento de Cajamarca, no tiene PIA, pero si tiene PIM S/. 4,336,805.00 nuevos soles, la cual presenta una ejecución presupuestal de S/. 3,437,877.00 nuevos soles, que representan un 79.27% del presupuesto asignado.

Para el proyecto 3000133: Camino Vecinal con Mantenimiento Vial, tiene PIA que ascendió a S/. 2,977,149.00 nuevos soles, un PIM S/. 3,227,597.00 nuevos soles, la cual presenta una ejecución presupuestal de S/. 2,331,856.00 nuevos soles, que representan un 72.25% del presupuesto asignado.

Para el proyecto 2043430: Mejoramiento del Servicio de Transitabilidad Vehicular y Peatonal Urbano de la Calle María Parado de Bellido, Sector Los Aromos - Distrito de Jaén - Provincia de Jaén - Departamento de Cajamarca, no tiene PIA, pero si tiene PIM S/. 1,222,662.00 nuevos soles, la cual presenta una ejecución presupuestal de S/. 1,154,597.00 nuevos soles, que representan un 94.43% del presupuesto asignado.

Para el proyecto 2378820: Mejoramiento del Servicio de Transitabilidad en las Calles Mariscal Castilla; Cuadras 3, 4, 5, 6 Y 7; Calle Villanueva Pinillo; Cuadras 3, 4, 5, 6 Y 7 y Calles Aledañas Sector Pueblo Libre, Distrito de



Jaén, Provincia de Jaén - Cajamarca, no tiene PIA, pero si tiene PIM S/. 1,779,171.00 nuevos soles, la cual presenta una ejecución presupuestal de S/. 1,744,939.00 nuevos soles, que representan un 98.08% del presupuesto asignado. A Continuación, se presenta el cuadro N° 25, donde se puede observar la ejecución presupuestal por función 15: Transporte.

**Cuadro N° 25 - Ejecución Presupuestal por Función 15: Transporte.**

Año	Código Proyecto	Proyecto	PIA	PIM	Devengado	Avance %
2019	2210916	REHABILITACION, MEJORAMIENTO DE LA CARRETERA PUERTO SALINAS - SANTA ROSA, DISTRITO DE SANTA ROSA - JAEN - CAJAMARCA.	16,097,461.00	20,097,235.00	10,395,883.00	51.73%
2019	2304312	MEJORAMIENTO DEL CAMINO VECINAL CA-538: EMPALME PE - 5N SAN AGUSTIN- HUABAL Y BELLAVISTA, DISTRITO DE HUABAL - JAEN - CAJAMARCA.	0.00	12,560,934.00	8,010,516.00	63.77%
2019	2410239	RENOVACION DE LOSA DE CONCRETO; EN EL(LA) PISTAS Y VEREDAS EN LA LOCALIDAD SALLIQUE, DISTRITO DE SALLIQUE, PROVINCIA ABILIDAD.JAEN, DEPARTAMENTO CAJAMARCA.	0.00	3,690,849.00	3,681,004.00	99.73%
2019	2410666	RENOVACION DE VIAS VECINALES; EN EL(LA) TRAMO - 33.80 KM EN EMP - PE 3N (OCHENTA Y UNO)-SALLIQUE DISTRITO DE SALLIQUE, PROVINCIA JAEN, DEPARTAMENTO CAJAMARCA.	0.00	3,119,659.00	3,114,324.00	99.83%
2019	2424269	RECUPERACION Y REHABILITACION DE CAMINO VECINAL - 32KM EN CP. TABACAL - NUEVO TABACAL - LOS SAUCES - SAN FRANCISCO - SAMANGA - PLATANURCO - LA UNION - CHUNCHUCAS - CRUCE JUAN DIAZ, DISTRITO DE COLASAY - PROVINCIA DE JAEN - DEPARTAMENTO DE CAJAMARCA.	0.00	4,336,805.00	3,437,877.00	79.27%
2019	3000133	CAMINO VECINAL CON MANTENIMIENTO VIAL.	2,977,149.00	3,227,597.00	2,331,856.00	72.25%



2019	2043430	MEJORAMIENTO DEL SERVICIO DE TRANSITABILIDAD VEHICULAR Y PEATONAL URBANO DE LA CALLE MARIA PARADO DE BELLIDO, SECTOR LOS AROMOS - DISTRITO DE JAEN - PROVINCIA DE JAEN - DEPARTAMENTO DE CAJAMARCA.	0.00	1,222,662.00	1,154,597.00	94.43%
2019	2378820	MEJORAMIENTO DEL SERVICIO DE TRANSITABILIDAD EN LAS CALLES MARISCAL CASTILA; CUADRAS 3, 4, 5, 6 Y 7; CALLE VILLANUEVA PINILLO; CUADRAS 3, 4, 5, 6 Y 7 Y CALLES ALEDAÑAS SECTOR PUEBLO LIBRE, DISTRITO DE JAEN, PROVINCIA DE JAEN – CAJAMARCA.	0.00	1,779,171.00	1,744,939.00	98.08%

Fuente: Consulta amigable MEF

Elaboración: Propia

Grafico N° 15 - Ejecución Presupuestal por 15: Transporte

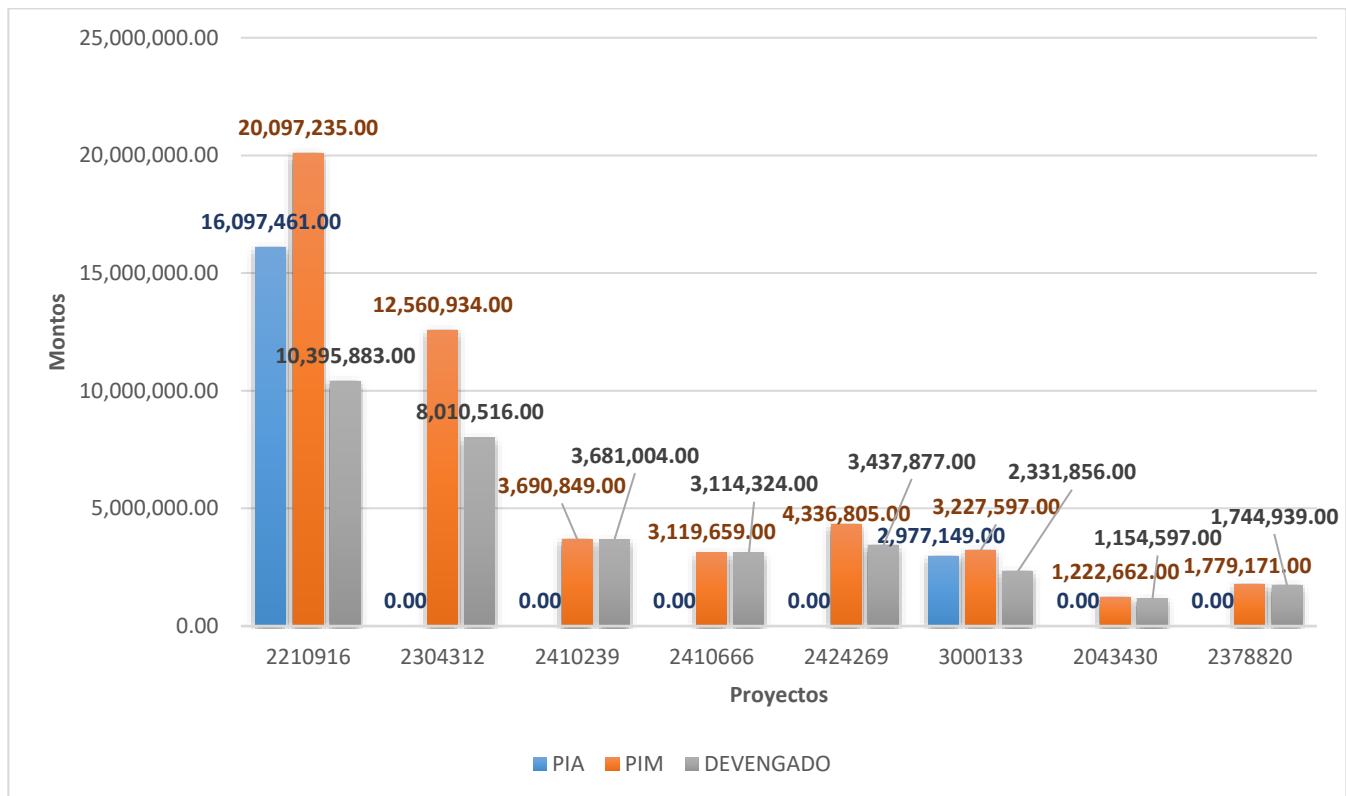

Fuente: Consulta amigable MEF

Elaboración: Propia

### 1.3.5. Objetivo Estratégico Territorial III. Desarrollar los Recursos Naturales y Ambientales en Forma Sustentable y Sostenible



### 1.3.6. Ejecución Presupuestal por Función para el año fiscal 2019

#### 1.3.6.1. 17: AMBIENTE

Para el año fiscal 2019, por función de Ambiente, para el producto 3000848: Residuos Sólidos del Ámbito Municipal Dispuestos Adecuadamente, tiene PIA que ascendió a S/. 4,100,540.00 nuevos soles, un PIM S/. 5,053,927.00 nuevos soles, la cual presenta una ejecución presupuestal de S/. 4,846,043.00 nuevos soles, que representan un 95.89% del presupuesto asignado.

Para el producto 3000850: Distritos Fiscalizados Respecto a la Normativa Ambiental en Gestión Integral de Residuos Sólidos, tiene PIA que ascendió a S/. 67,209.00 nuevos soles, un PIM S/. 210,562.00 nuevos soles, la cual presenta una ejecución presupuestal de S/. 201,840.00 nuevos soles, que representan un 95.86% del presupuesto asignado.

Para la Actividad Presupuestal 5000605: Control, Aprovechamiento y Calidad Ambiental, tiene PIA que ascendió a S/. 1,117,836.00 nuevos soles, un PIM S/. 1,264,985.00 nuevos soles, la cual presenta una ejecución presupuestal de S/. 1,240,888.00 nuevos soles, que representan un 98.10% del presupuesto asignado. A Continuación, se presenta el cuadro N° 26, donde se puede observar la ejecución presupuestal por función 17: Ambiente.

**Cuadro N° 26 - Ejecución Presupuestal por Función 17: Ambiente.**

Año	Código Proyecto	Proyecto	PIA	PIM	Devengado	Avance %
2019	3000848	RESIDUOS SOLIDOS DEL AMBITO MUNICIPAL DISPUESTOS ADECUADAMENTE.	4,100,540.00	5,053,927.00	4,846,043.00	95.89%
2019	3000850	DISTRITOS FISCALIZADOS RESPECTO A LA NORMATIVA AMBIENTAL EN GESTION INTEGRAL DE RESIDUOS SOLIDOS.	67,209.00	210,562.00	201,840.00	95.86%
2019	5000605	5000605: CONTROL, APROVECHAMIENTO Y CALIDAD AMBIENTAL	1,117,836.00	1,264,985.00	1,240,888.00	98.10%

Fuente: Consulta amigable MEF

Elaboración: Propia

**Grafico N° 16 - Ejecución Presupuestal por 17: Ambiente**

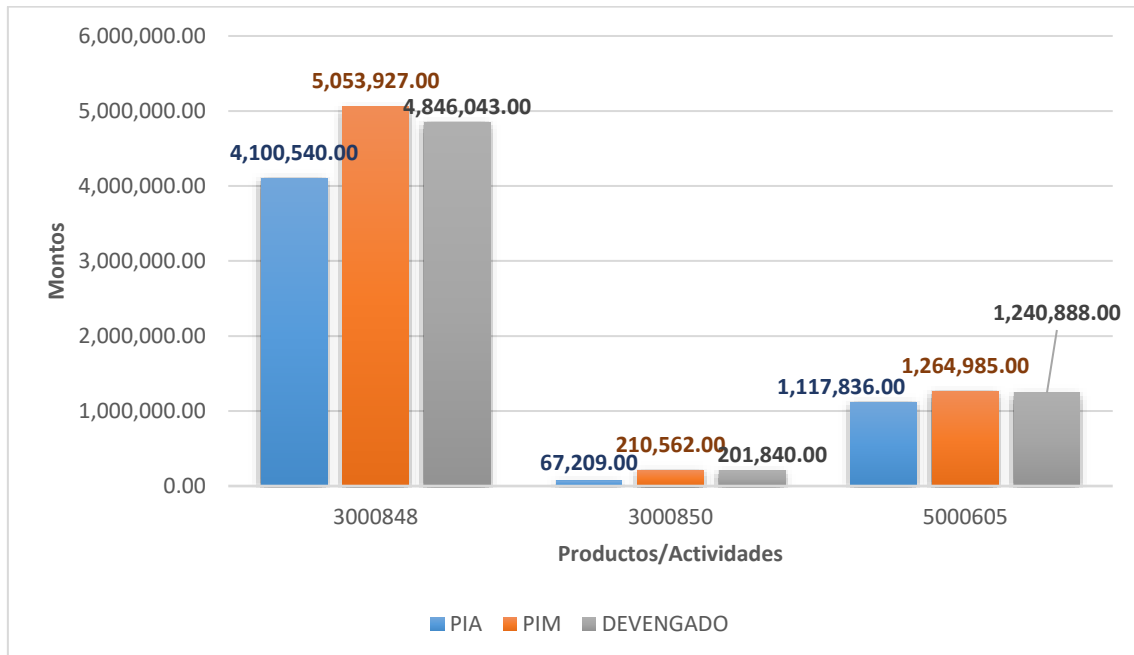

*Fuente: Consulta amigable MEF*

*Elaboración: Propia*

### 1.3.7. Objetivo Estratégico Territorial IV. Fortalecer la Gestión por Resultados y la Gobernabilidad

#### 1.3.8. Ejecución Presupuestal por Función para el año fiscal 2019

##### 1.3.8.1. 03: PLANEAMIENTO, GESTION Y RESERVA DE CONTINGENCIA

Para el año fiscal 2019, por función de Planeamiento, Gestión y Reserva de Contingencia, para el producto 5000001: Planeamiento y Presupuesto, tiene PIA que ascendió a S/. 233,804.00 nuevos soles, un PIM S/. 194,031.00 nuevos soles, la cual presenta una ejecución presupuestal de S/. 182,828.00 nuevos soles, que representan un 94.23% del presupuesto asignado.

Para el producto 5000002: Conducción y Orientación Superior, tiene PIA que ascendió a S/. 2,022,689.00 nuevos soles, un PIM S/. 2,219,820.00 nuevos soles, la cual presenta una ejecución presupuestal de S/. 2,023,170.00 nuevos soles, que representan un 91.14% del presupuesto asignado.



Para el producto 5000003: Gestión Administrativa, tiene PIA que ascendió a S/. 15,921,582.00 nuevos soles, un PIM S/. 24,091,688.00 nuevos soles, la cual presenta una ejecución presupuestal de S/. 20,426,175.00 nuevos soles, que representan un 84.79% del presupuesto asignado.

Para el producto 5000004: Asesoramiento Técnico y Jurídico, tiene PIA que ascendió a S/. 236,240.00 nuevos soles, un PIM S/. 311,486.00 nuevos soles, la cual presenta una ejecución presupuestal de S/. 290,405.00 nuevos soles, que representan un 93.23% del presupuesto asignado.

Para el producto 5000005: Gestión de Recursos Humanos, tiene PIA que ascendió a S/. 20,125,606.00 nuevos soles, un PIM S/. 20,575,091.00 nuevos soles, la cual presenta una ejecución presupuestal de S/. 19,547,637.00 nuevos soles, que representan un 95.01% del presupuesto asignado.

Para el producto 5000006: Acciones de Control y Auditoria, tiene PIA que ascendió a S/. 77,640.00 nuevos soles, un PIM S/. 291,808.00 nuevos soles, la cual presenta una ejecución presupuestal de S/. 291,219.00 nuevos soles, que representan un 99.80% del presupuesto asignado.

Para el producto 5000007: Defensa Judicial del Estado, tiene PIA que ascendió a S/. 27,000.00 nuevos soles, un PIM S/. 149,715.00 nuevos soles, la cual presenta una ejecución presupuestal de S/. 149,373.00 nuevos soles, que representan un 99.77% del presupuesto asignado. A Continuación, se presenta el cuadro N° 27, donde se puede observar la ejecución presupuestal por función 03: Planeamiento, Gestión y Reserva de Contingencia.

**Cuadro N° 27 - Ejecución Presupuestal por Función 03: Planeamiento, Gestión y Reserva de Contingencia.**

Año	Código Proyecto	Proyecto	PIA	PIM	Devengado	Avance %
2019	5000001	PLANEAMIENTO PRESUPUESTO. Y	233,804.00	194,031.00	182,828.00	94.23%
2019	5000002	CONDUCCION ORIENTACION SUPERIOR. Y	2,022,689.00	2,219,820.00	2,023,170.00	91.14%
2019	5000003	GESTION ADMINISTRATIVA.	15,921,582.00	24,091,688.00	20,426,175.00	84.79%
2019	5000004	ASESORAMIENTO TECNICO Y JURIDICO	236,240.00	311,486.00	290,405.00	93.23%
2019	5000005	GESTION DE RECURSOS HUMANOS	20,125,606.00	20,575,091.00	19,547,637.00	95.01%





2019	5000006	ACCIONES DE CONTROL Y AUDITORIA	77,640.00	291,808.00	291,219.00	<b>99.80%</b>
2019	5000007	DEFENSA JUDICIAL DEL ESTADO	27,000.00	149,715.00	149,373.00	<b>99.77%</b>

Fuente: Consulta amigable MEF

Elaboración: Propia

**Grafico N° 17 - Ejecución Presupuestal por 03: Planeamiento, Gestión y Reserva de Contingencia.**

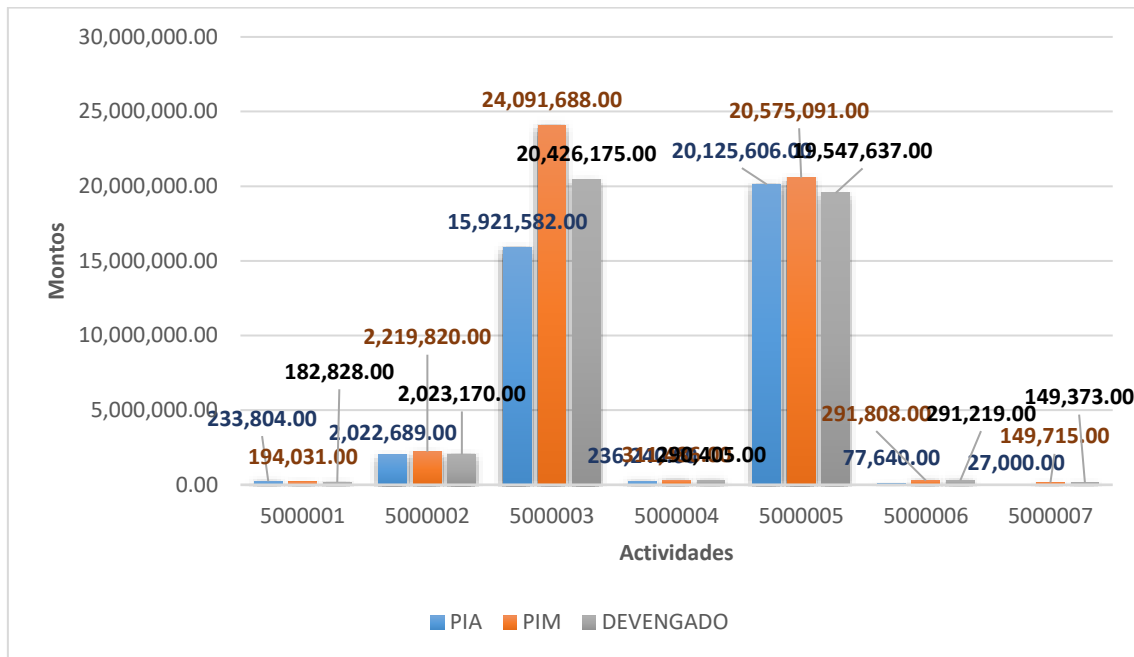

Fuente: Consulta amigable MEF

Elaboración: Propia

### 1.3.8.2. 23: PROTECCION SOCIAL

Para el año fiscal 2019, por función de Protección Social, para el producto 3000669: Personas Afectadas con Tuberculosis Reciben Apoyo Nutricional, tiene PIA que ascendió a S/. 204,306.00 nuevos soles, un PIM S/. 203,806.00 nuevos soles, la cual presenta una ejecución presupuestal de S/. 203,524.00 nuevos soles, que representan un 99.86% del presupuesto asignado.

Para el producto 3000223: Personas Afectadas por Hechos de Violencia Familiar con Servicios de Atención, no tiene PIA, un PIM S/. 16,851.00 nuevos soles, la cual presenta una ejecución presupuestal de S/. 14,350.00 nuevos soles, que representan un 85.16% del presupuesto asignado.



Para la Actividad Presupuestal 5000470: Apoyo Comunal, tiene PIA que ascendió a S/. 1,218,456.00 nuevos soles, un PIM S/. 2,047,609.00 nuevos soles, la cual presenta una ejecución presupuestal de S/. 996,452.00 nuevos soles, que representan un 48.66% del presupuesto asignado.

Para la Actividad Presupuestal 5001059: Programa del Vaso de Leche, tiene PIA que ascendió a S/. 3,614,415.00 nuevos soles, un PIM S/. 3,469,421.00 nuevos soles, la cual presenta una ejecución presupuestal de S/. 3,259,493.00 nuevos soles, que representan un 93.95% del presupuesto asignado.

Para la Actividad Presupuestal 5001062: Programas de Complementación Alimentaria, tiene PIA que ascendió a S/. 552,350.00 nuevos soles, un PIM S/. 625,099.00 nuevos soles, la cual presenta una ejecución presupuestal de S/. 550,798.00 nuevos soles, que representan un 88.11% del presupuesto asignado.

Para la Actividad Presupuestal 5001101: Promoción y Desarrollo de Organizaciones Sociales de Base, tiene PIA que ascendió a S/. 196,413.00 nuevos soles, un PIM S/. 443,258.00 nuevos soles, la cual presenta una ejecución presupuestal de S/. 437,770.00 nuevos soles, que representan un 98.76% del presupuesto asignado. A Continuación, se presenta el cuadro N° 28, donde se puede observar la ejecución presupuestal por función 23: Protección Social.

**Cuadro N° 28 - Ejecución Presupuestal por Función 23: Protección Social.**

Año	Código Proyecto	Proyecto	PIA	PIM	Devengado	Avance %
2019	3000669	PERSONAS AFECTADAS CON TUBERCULOSIS RECIBEN APOYO NUTRICIONAL.	204,306.00	203,806.00	203,524.00	99.86%
2019	3000223	PERSONAS AFECTADAS POR HECHOS DE VIOLENCIA FAMILIAR CON SERVICIOS DE ATENCION.	0.00	16,851.00	14,350.00	85.16%
2019	5000470	APOYO COMUNAL	1,218,456.00	2,047,609.00	996,452.00	48.66%
2019	5001059	PROGRAMA DEL VASO DE LECHE.	3,614,415.00	3,469,421.00	3,259,493.00	93.95%
2019	5001062	PROGRAMAS DE COMPLEMENTACION ALIMENTARIA.	552,350.00	625,099.00	550,798.00	88.11%



2019	5001101	5001101: PROMOCION Y DESARROLLO DE ORGANIZACIONES SOCIALES DE BASE.	196,413.00	443,258.00	437,770.00	<b>98.76%</b>
------	---------	---	------------	------------	------------	---------------

Fuente: Consulta amigable MEF

Elaboración: Propia

**Grafico N° 18 - Ejecución Presupuestal por 23: Protección Social.**

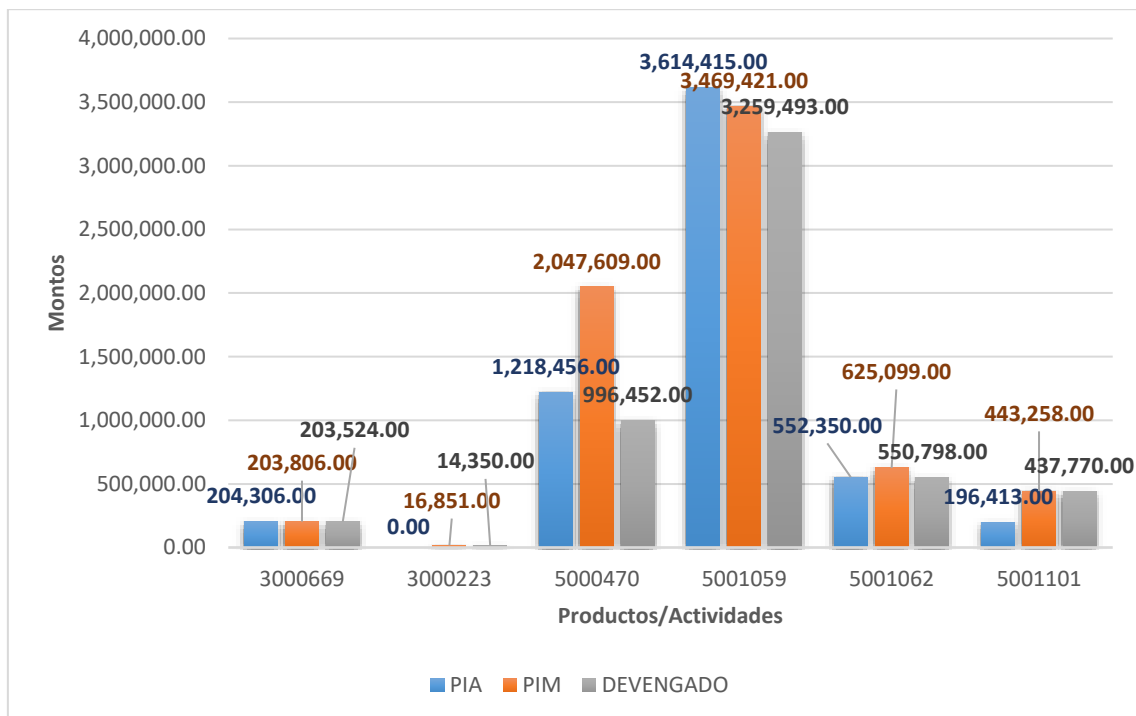

Fuente: Consulta amigable MEF

Elaboración: Propia

## II. IDENTIFICACIÓN Y ANALISIS DE LOS FACTORES QUE INFLUYEN EL CUMPLIMIENTO DE LOS OBJETIVOS DEL PLAN

Para la Identificación y Análisis de los Factores que Influyen el Cumplimiento de los Objetivos del Plan, se consideraron los siguientes puntos:

- Incremento de intervenciones en el territorio de los Programas y Proyectos Nacionales del Gobierno Central, principalmente aquellos pertenecientes al Ministerio de Inclusión Social- MIDIS (Qali Warma, Juntos, cuna más, pensión 65, FISE, AGRORURAL, RENIEC y FONCODES); Ministerio de la Mujer y



Poblaciones Vulnerables-MINP (CONADIS, CEM), Ministerio de Justicia (CMAN), bajo una lógica de eficacia del gasto, a través del Presupuesto por Resultados. La provincia de Jaén cuenta con treinta y uno (31) programas presupuestales orientadas a garantizar una adecuada provisión de bienes y servicios ciudadano para mejorar la calidad de vida y bienestar.

- El Incremento de los ingresos por canon minero dentro de las partidas presupuestales de recursos determinados del Gobierno Nacional, Gobierno Regional y Gobiernos Locales, lo cual devino en la asignación de mayores recursos para la ejecución de proyectos de inversión social y productiva en la provincia.
- Los recursos destinados a la inclusión social, comprendidos en las metas a ser alcanzadas hasta el año 2020 mediante el Fondo de Estímulo al Desempeño y Logro de Resultados Sociales (FED), a cargo del Ministerio de Desarrollo e Inclusión Social, viene contribuyendo en el logro de los resultados establecidos en la Estrategia Nacional de Desarrollo e Inclusión Social en materia de Desarrollo Infantil Temprano. Bajo este marco se suscribió el Convenio de Asignación por Desempeño (CAD), teniendo como partes la municipalidad provincial de Jaén, el Ministerio de Economía y Finanzas y Ministerio de Desarrollo e Inclusión Social.
- Problemas en la atención y accesibilidad a personas con discapacidad que comprende acciones orientadas a generar igualdad de oportunidades desarrollando capacidades sociales y económicas, para elevar su bienestar y calidad de vida. En el 2019 en la provincia de Jaén solo dos gobiernos locales asignaron recursos en la categoría presupuestal 9002 - Asignaciones Presupuestarias que no Resultan en Productos, con la actividad presupuestal denominada 5000453 - Apoyo al Ciudadano con Discapacidad, por un monto de S/. 20,911.00 nuevos soles.
- La coordinación y articulación intergubernamental e intersectorial entre los tres niveles de gobierno para la orientación estratégica de los recursos presupuestarios que contribuyan en la atención de calidad de las prioridades de la población en extrema pobreza, principalmente en salud, educación y saneamiento ha contribuido con los avances de la disminución de la anemia, desnutrición crónica y mortalidad infantil.
- El avance de la inversión pública, en 2019, los tres niveles de gobierno ejecutaron en conjunto el 65,03% del Presupuesto Institucional Modificado (PIM). El Gobierno nacional registró un avance de 75.56%, el Gobierno regional 59.57% por ciento y los Gobiernos locales 57.57%. Los proyectos que reportaron



baja ejecución son aquellos vinculados a la función salud, educación, seguridad alimentaria, agropecuaria.

- La Insuficiente información provincial ordenada, sistematizada y reportada en tiempo real limita la adecuada toma de decisiones, así como en el seguimiento y monitoreo sostenido. Los reportes que emiten las datas de las diferentes entidades que operan en la provincia sobre los indicadores sociales y económicos muestran inconsistencias no facilita para delimitar los trazadores reales para focalizar las intervenciones sanitarias.
- Para el año fiscal 2019, el incremento sustancial del presupuesto de la provincia de Jaén según la función Salud, es de S/. 1,165,292.00 millones de soles, habiéndose incrementado en 52,98% respecto al año 2018, que fue S/. 761,733.00 millones de soles, se muestra la evolución del presupuesto diferenciando que se asigna dentro y fuera de los programas presupuestales en salud, que viene contribuyendo en el cumplimiento en la cobertura de los servicios sanitarios.
- Para el año fiscal 2019, la transferencia de recursos presupuestarios a nueve (9) gobiernos locales de la provincia de Jaén, del Ministerio de Economía y Finanzas por un monto de S/. 283,261.00 nuevos soles, para el cumplimiento de la Meta 4 (Ministerio de Salud) – del programa presupuestal “0001 - Programa Articulado Nutricional”, de la categoría presupuestal "5005983 - Acciones de los Municipios que Promueven el Cuidado Infantil y la Adecuada Alimentación" - del Programa de Incentivos a la Mejora de la Gestión Municipal para financiar el servicio de visitas domiciliarias.
- Inadecuado estado de la infraestructura del servicio de salud en la provincia de Jaén, el 52% de establecimientos de salud del primer nivel de atención se encuentran con recursos físicos inadecuados, todos estos factores debilitan la eficiencia en la atención de la salud de la población.
- La limitada atención a la política de educación inclusiva por parte de las instituciones públicas que operan en la provincia no cumple en su mayoría el dispositivo legal que exige la asignación del 0,5% de presupuesto en actividades y proyectos. Para el año fiscal 2019 en la provincia de Jaén en la función de Educación, se asignó un presupuesto de apertura institucional (PIA) de S/. 3,818,930.00, teniendo un presupuesto modificado (PIM) de S/. 30,644,395.00, el cual tuvo una ejecución presupuestal de S/. 22,999,027.00, el cual representa el 75.10% de avance del presupuesto asignado.
- Existencia del Plan Nacional de Competitividad y Productividad 2019-2030, el cual constituye una herramienta de gestión para la implementación de la política



en materia de competitividad y productividad a fin de orientar mediante medidas y pautas el crecimiento y desarrollo sostenido de mediano y largo plazo del territorio nacional, regional y local con la concurrencia del sector público y privado.

- El empleo debe basarse en una estrategia de desarrollo con igualdad de oportunidades que signifique el aumento de la capacidad productiva y con ello diversificación de la oferta, generación de empleo y atención de las necesidades básicas del territorio. En la provincia de Jaén, si bien la población ocupada con empleo adecuado ha incrementado estos últimos años, evidencia brechas significantes entre la población femenina (8%) y la población masculina (15%), al igual en relación al ámbito geográfico rural y urbano.
- La precarización laboral reciente que reduce las condiciones laborales, por el aumento de extranjeros que migran a Perú en busca de trabajo. Los extranjeros han generado, por un lado, que se perciba una reducción de la oferta de empleo disponible; y por otro, que el empleo signifique menos sueldo, pues los migrantes aceptan trabajar por menos remuneración.
- Los principales nudos críticos que enfrentan las municipalidades en la ejecución de proyectos es la obtención de terrenos aptos y con saneamiento físico y legal para la implementación de infraestructuras de residuos sólidos, escasa recaudación por pago de servicios de limpieza pública, débil conciencia ambiental de la población y escasa capacidad técnica, operativa, administrativa y financiera de los gobiernos locales para la prestación del servicio de Limpieza Pública.
- Deficiente base de datos confiable y actualizada que sistematice de manera desagregada la información provincial, sobre la educación de las personas con discapacidad, en las instituciones educativas en las etapas básica y superior; niveles de inicial, primaria, y secundaria en modalidades (especial, regular y alternativa), incluyendo la educación técnica productiva, para una adecuada gestión pedagógica e institucional.
- Desde el Centro Nacional de Planeamiento Estratégico (CEPLAN) se ha incluido la Gestión de Riesgos de Desastres (GRD) en el Plan Estratégico de Desarrollo Nacional, y las metodologías e instrumentos técnicos relacionados a la planificación estratégica del desarrollo nacional, considerando la inclusión de las políticas en GRD en el proceso de formulación de los planes estratégicos nacionales, 23 sectoriales, institucionales y subnacionales, así como en la ejecución de los programas y proyectos priorizados en esos ámbitos. Asimismo,



se le designa al Ministerio de Economía y Finanzas como el responsable de la estrategia financiera de la Gestión de Riesgos.

### **III. IDENTIFICAR LAS PRINCIPALES INTERVENCIONES QUE HAN SIDO EJECUTADAS EN LAS PROVINCIAS, Y QUE HAN CONTRIBUIDO AL LOGRO DE LOS OBJETIVOS**

Para el año fiscal 2019 el presupuesto de la provincia de Jaén, asignado a la función Salud, fue de S/ 1,165,292.00 millones de soles, habiéndose incrementado en 52,98% respecto al año 2018, que fue S/ 761,733.00 nuevos de soles, se muestra la evolución del presupuesto diferenciando que se asigna dentro y fuera de los programas presupuestales en salud, viene contribuyendo en el cumplimiento en la cobertura de los servicios sanitarios.

La aprobación del "Plan Regional Reducción y control de la Anemia" que expresa la estrategia, participación y compromiso de los Programas Sociales del Gobierno Central, el Gerencia de Desarrollo Social, la DISA Jaén y la DIRESA Cajamarca, los Gobiernos Locales y la Sociedad Civil; y la constitución de una Red de Gerentes de Desarrollo Social, instancia que contribuye en el seguimiento y propicia el trabajo articulado intersectorial e intergubernamental.

El fortalecimiento de las capacidades a gobiernos locales y operadores para la gestión de los servicios de agua y saneamiento en la provincia de Jaén y las acciones de seguimiento y supervisión permanente a la prestación del servicio en coordinación permanente entre la Dirección Regional de Vivienda, Construcción y Saneamiento y los gobiernos locales, actividad que ayuda en el levantamiento de observaciones en la prestación de los servicios de agua y saneamiento, enfocado en otorgar agua de calidad en la provincia de Jaén.

La Reposición operación y mantenimiento de sistemas de agua, que es ejecutada bajo el modelo integral, que comprende la intervención de toda la infraestructura de agua y saneamiento hasta las conexiones domiciliarias, acompañado del componente social de promoción, capacitación y educación sanitaria. El año 2019 permitió reparar y poner operativa a 13 sistemas de agua elegidos y brindar agua potable a la población rural de la provincia de Jaén.

En la provincia de Jaén, cuenta con un Plan de Prevención y Reducción de Riesgos de Desastres, herramienta importante orientadas a la instrumentalización del SINAGERD en el marco de la Ley N° 29664 y la Política Nacional de Gestión del Riesgo de Desastres a fin de prevenir y reducir los riesgos a los que se encuentran expuestos



nuestros ciudadanos, y asegurar los procesos de desarrollo social, económico y ambiental del territorio.

Para el ejercicio fiscal 2019, la asignación de recursos presupuestarios mediante el Programa Presupuestal 0068: Reducción de la vulnerabilidad y atención de emergencias por desastres, ha permitido visualizar de manera explícita los aspectos críticos en materia de Gestión del Riesgo de Desastres, que deben financiarse y la necesidad de fortalecer la articulación multisectorial a fin conseguir resultados vinculados a proteger a una población y sus medios de vida con bajos niveles de reacción preventiva ante los riesgos y peligros de origen natural y antrópicos.

Con respecto a la asignación presupuestal para el año 2019, para la ejecución de inversiones en la función educación, recibieron un total de S/ 23,208,399.00 millones de soles, teniendo una reducción de 22,93%, con respecto al año 2018 que recibieron un total de S/ 30,113,007.00 millones de soles.

#### **IV. LAS INTERVENCIONES QUE REQUIEREN MAYOR ATENCIÓN PARA EL LOGRO DE LOS OBJETIVOS (BRECHAS)**

La atención de los servicios educativos del nivel Inicial, Primario y Secundario con un total de 117,920.00 instituciones educativas de los tres niveles a nivel del provincial, el 23.60% de IIEE del nivel Inicial, el 44.74% de IIEE del nivel Primaria y el 31.66% % de IIEE del nivel secundario posee capacidad instalada inadecuada.

Respecto a la educación básica alternativa y la educación básica especial, más del 86% de locales educativos se encuentran con capacidad instalada inadecuada y las tasas de no matrícula se encuentran en el máximo de la demanda, que demanda una atención inmediata. Al igual que el 100% de locales educativos con servicio del programa de Intervención Temprana, se encuentran con capacidad instalada inadecuada y su tasa de inasistencia se encuentra en el máximo de la demanda.

A pesar de los avances alcanzados a nivel de cobertura en la función de saneamiento, un problema persistente es la insostenibilidad de las inversiones. En algunos casos los gobiernos locales no usaron recursos para la actividad en educación sanitaria y de apoyo a la gestión de los servicios. Los factores por los cuales en gran parte se encuentran paralizadas es por la falta de saneamiento físico y legal de los terrenos, deficiencias y limitaciones para la elaboración de expediente técnico, retraso en la ejecución, y abandono de obra. Todo este contexto limita la atención de los servicios de saneamiento en la provincia de Jaén.





El empleo debe basarse en una estrategia de desarrollo con igualdad de oportunidades que signifique el aumento de la capacidad productiva y con ello diversificación de la oferta, generación de empleo y atención de las necesidades básicas del territorio. Si bien la población ocupada con empleo adecuado en la provincia ha ido incrementando estos últimos años, evidencia brechas significantes entre la población femenina (9%) y la población masculina (16%), al igual en relación al ámbito geográfico rural y urbano, los resultados superan a la mayoría de regiones del país.

Limitaciones en el manejo y gestión de los residuos sólidos en la selección, recojo y la disposición final de los desechos sólidos por parte de los gobiernos locales.

El diagnóstico de los indicadores sociales, muestra que el sector con la mayor brecha es el sector educación, con un 37%, seguido del sector Desarrollo e Inclusión Social, con una brecha de 65%, Las brechas de los sectores Salud y Vivienda, Construcción y Saneamiento, no son menos significativas, con valores de 56% respectivamente.

El diagnóstico de los indicadores económicos, muestra que el sector con la mayor brecha es el de Comercio Exterior y Turismo, con un 60%, al igual que el sector Producción, seguido del sector Transportes y Comunicaciones con un 52% y el sector agricultura y riego, con un 60%. Asimismo, las brechas en gestión del ambiente son significativas 43%.

## V. ANÁLISIS DE LA PARTICIPACIÓN DE ACTORES QUE OPERAN EN EL TERRITORIO.

Características de los actores desde los objetivos que inspiran sus intervenciones en la provincia de Jaén.

ENTIDAD	TIPO DE ACTOR	OBJETIVOS DE INTERVENCIÓN
Gobiernos Locales de la Provincia de Jaén.	Estatal	Promover y Gestionar el territorio local.
Programa PAIS MIDIS - Jaén.	Estatal	Mejorar la calidad de vida de la población en situación de vulnerabilidad y pobreza, promoviendo el ejercicio de sus derechos, el acceso a oportunidades y al desarrollo de sus propias capacidades en coordinación y articulación con las diversas entidades del sector público, el sector privado y la sociedad.
Unidad Territorial Qali Warma - Jaén.	Estatal	
Unidad Territorial Jaén - Programa Juntos	Estatal	
Unidad Territorial Jaén - Programa Nacional Cuna Mas	Estatal	
Unidad Territorial Jaén Asistencia Solidaria Pensión 65	Estatal	
Programa Integral Nacional para el Bienestar Familiar - INABIF	Estatal	Contribuir con el desarrollo integral de las familias en situación de vulnerabilidad y riesgo social, con énfasis en niños, niñas, adolescentes, personas adultas mayores y personas con discapacidad en situación de abandono .



Centro de Emergencia Mujer - Jaén.	Estatal	Atención integral y multidisciplinaria, para víctimas de violencia familiar y sexual, en los cuales se brinda orientación legal, defensa judicial y consejería psicológica.
Sociedad de Beneficencia Pública - Jaén.	Estatal	Promoción, atención y apoyo a los niños, adolescentes, mujeres, ancianos y personas en situación de riesgo y abandono.
Universidad Nacional de Jaén.	Estatal	Universidad que cumple altos estándares de calidad, reconocida en el ámbito nacional e internacional, generadora de conocimiento que promueve la investigación científica y tecnológica, líder en la formación académica y Humanística al servicio de la sociedad, sostenible de la región y país.
Asociación de Productores de Café Jaén.		Producción y Comercialización de productos.
SUNAT Jaén	Estatal	Responsable de la recaudación Tributaria.
Mesa de Concertación para Lucha Contra la Pobreza - Jaén.	Instancia	Concertar las políticas sociales en una perspectiva de desarrollo humano con enfoque de equidad y de género.

## VI. PERSPECTIVAS DE MEJORA DE LAS INTERVENCIONES (ACCIONES ESTRATÉGICAS)

### 6.1. Buenas prácticas que deberían seguir aplicándose

- Mantener el funcionamiento de las Instancias de Articulación Regional y Local sobre espacios de coordinación ya existentes, bajo el liderazgo de la autoridad regional y local, promoviendo la participación ciudadana, la articulación y la concurrencia de intervenciones. Esto implica no sólo instalarlo sino tener un plan de trabajo y reuniones periódicas para ver la focalización, articulación y seguimiento como el Comité Multisectorial Regional del Desarrollo infantil Temprano y el Comité Multisectorial Provincial del Desarrollo Infantil Temprano de Jaén.
- Instituir al sectorista Provincial Territorial de los Programas Presupuestales como instancia que oriente la calidad del gasto, desde la adecuada asignación de los recursos presupuestarios basados en productos, actividades, proyectos e inversiones vinculados a las prioridades y cierre de brechas, basada en la gestión articulada intergubernamental de los programas presupuestales territoriales, para una mejor organización de entrega de los servicios a los ciudadanos en salud, educación, saneamiento básico, agropecuario, seguridad ciudadana y gestión de riesgos y emergencias y turismo. Para lo cual conviene la implementación de una plataforma de gestión de datos e información, que garantice el seguimiento, monitoreo y evaluación.
- Mantener el Padrón Nominal actualizado, velar por su calidad y mejora continua, ya que es una de las herramientas claves, pero esta debe retroalimentarse con



el territorio a través de la presencia de los actores comunales y validarse con la información de los registros del gobierno local, los servicios de salud, los programas sociales, educación y saneamiento. Además, facilitará durante los procesos de planificación y programación multianual determinar la meta física de cada subproducto en función a los criterios establecidos en el modelo operacional de los Programas Presupuestales.

- Intervención de la estrategia de cloración en zonas rurales a fin de abarcar todos los distritos de la provincia de Jaén, a fin de reducir los indicadores de consumo de agua sin desinfección para lo cual importa contar la actualización de diagnóstico de agua y saneamiento de calidad para la atención a centros poblados.

## **6.2. Intervenciones (acciones) que requieren mayor atención para el logro de los objetivos**

- Institucionalizar la asignación de recursos utilizando indicadores sociales y herramientas apropiadas.
- Transversalizar e institucionalizar el enfoque de género e interculturalidad en las políticas, programas y proyectos.
- Reducir la violencia familiar y de género.
- Mejorar la calidad de la educación básica (Infraestructura, equipamiento, docentes, gestión).
- Generalizar la evaluación de la calidad educativa.
- Fomentar la participación ciudadana en la vigilancia ambiental.
- Promover inversiones sostenibles en actividades productivas y extractivas
- Mejorar la gestión del agua.
- Fortalecer la educación ambiental.
- Implementar sistemas integrales de gestión y tratamiento de residuos sólidos.
- Implementar un programa de adaptación y mitigación al Cambio Climático.

## **VII. CONCLUSIONES Y RECOMENDACIONES**

### **7.1. Conclusiones**

Del Informe de Evaluación de Resultados de PDLC de Jaén 2013-2021 realizada se obtienen las siguientes conclusiones:



Los objetivos estratégicos territoriales no cuentan con indicadores, Línea base, metas que permitan evaluar acorde a la lógica de la ruta estratégica de prioridades; lo cual limita la realización de la evaluación.

Las acciones estratégicas de los objetivos estratégicos territoriales no cuentan con indicadores, Línea base, Resultado Esperado, Valor Obtenido, metas que permitan evaluar acorde a la lógica de la ruta estratégica de prioridades; lo cual limita la realización de la evaluación.

## **7.2. Recomendaciones**

Fortalecer el rol del equipo de la Secretaría Técnica, el Consejo de Coordinación Local y del Equipo ampliado para instituir el proceso de Informe de Evaluación de Resultados del Plan de Desarrollo Local Concertado de la provincia de Jaén.

Fortalecer las capacidades institucionales que operan en el territorio en la importancia de articular los sistemas de Planeamiento Estratégico, Presupuesto, Abastecimiento, Inversión Pública y Control Interno, basado en la Gestión de Procesos y Gestión de Riesgos para la mejora continua efectiva de la gestión institucional y territorial.

Contar con un protocolo o instructivo del proceso de Evaluación de Resultados del Plan de Desarrollo Local Concertado acorde con la metodología propuesta por el CEPLAN y a la dinámica institucional de los responsables de implementar las políticas provinciales.

Implementar un sistema de información o plataforma provincial que actualice y reporte información validada sobre los indicadores de las metas priorizadas en Plan de Desarrollo Local Concertado el cual servirá para generar alertas en tiempo real y tomar las decisiones adecuadas.

Fortalecer el rol promotor del Gobierno Regional, Gobiernos Locales y Comunidades Campesinas en los procesos de la planificación estratégica para la adecuada gestión territorial sostenible.

Fortalecer la articulación de planes como PDLC-PEI-POI con las políticas nacionales bajo lógica de Gestión para Resultados.

Fortalecer la asignación de recursos presupuestarios basado en las prioridades territoriales que contribuya al cierre de brechas identificadas en cada sector, poniendo énfasis en la calidad de los servicios.



Fortalecer el Sistema de Control Interno con un plan de acción operativo y de alerta temprana que contribuya en la mejora continua y gestión de riesgos de integridad y de desempeño.

Fortalecer el equipo de la Sub Gerencia de Planeamiento Estratégico y Modernización Municipal desde una perspectiva de integración del pliego y del territorio a fin de garantizar una adecuada planificación y asignación de recursos presupuestarios acorde a las prioridades y cierre de brechas.

## ANEXO

### Anexo 1: Fuentes Referenciales del Informe de Evaluación de Resultados del Plan de Desarrollo Local Concertado Jaén 2013-2021 - Periodo 2019

Objetivos Estratégicos Territoriales	Objetivos Específicos Territoriales	Indicadores	Fuentes Referenciales
I. Promover el Ejercicio digno de ciudadanía y Liderazgo para el Buen Vivir en los pobladores de la provincia de Jaén.	Impulsar la equidad, la calidad en la educación y la cultura emprendedora de la provincia de Jaén.	N° de alumnos del 2° grado de EBR que responden la mayoría de preguntas de la prueba de comprensión lectora. / Número de alumnos del 2° grado de EBR que participan en la prueba de comprensión lectora.	<a href="https://sistemas15.minedu.gob.pe:8888/evaluacion_muestral">https://sistemas15.minedu.gob.pe:8888/evaluacion_muestral</a>
		N° de Alumnos del 2do grado de EBR que responden la mayoría de preguntas de la prueba de Matemática. / Número de Alumnos del 2do grado de EBR que participan en la Prueba de Matemática.	<a href="https://sistemas15.minedu.gob.pe:8888/evaluacion_muestral">https://sistemas15.minedu.gob.pe:8888/evaluacion_muestral</a>
	Elevar el acceso a la salud integral preventiva de las personas, con calidad y calidez del servicio.	Menores de 5 años con desnutrición crónica / Total de niños menores de 5 años * 100	<a href="http://sdv.midis.gob.pe/RedInforma/Reporte/Reporte/6">http://sdv.midis.gob.pe/RedInforma/Reporte/Reporte/6</a>
	Crear las condiciones para la vida digna y el Buen Vivir de las personas.	Porcentaje de hogares con acceso a agua segura	<a href="http://sdv.midis.gob.pe/RedInforma/Reporte/Reporte/19">http://sdv.midis.gob.pe/RedInforma/Reporte/Reporte/19</a>
		Número de viviendas que disponen de alumbrado eléctrico	<a href="http://sdv.midis.gob.pe/RedInforma/Reporte/Reporte/19">http://sdv.midis.gob.pe/RedInforma/Reporte/Reporte/19</a>
	Impulsar la cultura emprendedora y empresarial.	(N° de personas pobres / Población total)*100	<a href="http://sdv.midis.gob.pe/RedInforma/Reporte/Reporte/19">http://sdv.midis.gob.pe/RedInforma/Reporte/Reporte/19</a>
		(N° de personas en pobreza extrema / Población total)*100	<a href="http://sdv.midis.gob.pe/RedInforma/Reporte/Reporte/19">http://sdv.midis.gob.pe/RedInforma/Reporte/Reporte/19</a>

Fuente: Plan de Desarrollo Local Concertado de Jaén

Elaboración: Propia

